Liebe Gäste,
liebe Mitbürgerinnen und Mitbürger,

in diesem Monat Mai jährt sich zum siebzigsten Mal das Ende des Zweiten Weltkrieges und damit das einer schrecklichen Zeit, die viel Kummer, Not und Entbehrungen für die Menschen mit sich brachte. Auch heute noch gibt es viele Bürger in Bad Wiessee, die von den Jahren des Krieges und danach berichten und erzählen können, von eigenen Erlebnissen und Geschehnissen und von denen vieler, die dem Krieg zum Opfer fielen. Sich diese Geschichten anzuhören, sie sich zu merken und vielleicht auch an folgende Generationen weiterzugeben, ist wichtig. Denn anhand individueller Schicksale verliert der Krieg seine Anonymität und es wird einem noch mehr bewusst, welch hohes Gut Friedenszeiten darstellen.

Das Ende des Zweiten Weltkrieges hatte vielerlei Folgen für unser Land. Eine der wichtigsten war sicherlich die Überwindung von Feindschaft und die Entwicklung von echter Freundschaft, wie wir sie beispielsweise mit unserem Nachbarn Frankreich pflegen. Ob bei politischen Verhandlungen, dem Zusammenstehen gegen extreme Tendenzen oder kulturellem Austausch – die französisch-deutsche Freundschaft währt nun schon seit vielen Jahrzehnten und dies auch in unserer Gemeinde. Denn die Verbindung von Bad Wiessee zu seiner französischen Partnergemeinde Dourdan hat sich im Laufe von über 50 Jahren zu einer besonders herzlichen und gefestigten Verbindung entwickelt, über die wir sehr froh sind.

Das überaus große Glück, in einem friedlichen Umfeld leben zu können, ist gar nicht hoch genug zu schätzen. Kriegsgebiete, Krisenherde und Konflikte gibt es derzeit mehr denn je überall auf der Welt. Wenn also die, die den schrecklichen Zuständen in ihrer Heimat entfliehen, zu uns kommen, sollten wir sie mit Freundlichkeit und Verständnis bei uns aufnehmen. Bad Wiessee wird – wie alle anderen Gemeinden unseres Landkreises auch – seinen Beitrag zur Asylantenunterbringung leisten. Um diese Aufgabe gut meistern zu können, bedarf es auch der Hilfe und Unterstützung durch unsere Bürger. Zahlreiche Gemeinden in ganz Deutschland haben bereits gezeigt, was ein wenig Engagement von vielen zu bewirken vermag. Denn jeder, der einen Beitrag leisten möchte, kann dies in irgendeiner Form tun, damit unsere neuen Mitbürger sich gut zurechtfinden und ein Zusammenleben mit ihnen gut und problemlos funktioniert. Es würde mich daher sehr freuen, wenn viele Bürger sich einem künftigen Helferkreis anschließen, damit wir die kommenden Aufgaben gemeinsam bewältigen können.

Mit herzlichen Grüßen
Ihr Bürgermeister

Peter Höß

Bekanntgabe Sitzungen im Rathaus Bad Wiessee – u. Vorbehalt:

Do.,07. Mai 2015 ö/nö Gemeinderatssitzung um 18.00 Uhr im Sitzungssaal.

Öffnungszeiten Rathaus:

Montag – Freitag	8.00 - 12.00 Uhr
Montag - Donnerstag:	14.00 - 16.00 Uhr

Jeden 1. Dienstag im Monat Bürgersprechstunde von 16.00 – 19.00 Uhr (im Zeitrahmen von 25 Min.) (wir bitten um telefonische Terminvereinbarung unter 08022 / 8602-20)

Öffnungszeiten Recyclinghof Tel. 08022-986362

Montag:	7.00 - 12.30 Uhr
Mittwoch:	12.00 - 18.00 Uhr
Donnerstag:	7.00 - 12.30 Uhr
Freitag:	12.00 - 18.00 Uhr
Samstag:	8.00 - 13.00 Uhr

Verwaltung

1. Bürgermeister	Peter Höß	08022-8602-20 Fax: -50	
2. Bürgermeister	Robert Huber	s.o. nur bei Abwesenheit des 1. Bürgermeisters	
Bürgermeister Vorzimmer	Claudia Czerny	8602-20, Fax: -50	c.czerny@bad-wiessee.de
	Sissi Mereis	8602-49, Fax: -50	s.mereis@bad-wiessee.de
Geschäftsleitung	Michael Herrmann	8602-22, Fax: -50	m.herrmann@bad-wiessee.de
Personalverwaltung	Christiane Stoib	8602-38, Fax: -50	c.stoib@bad-wiessee.de
Standesbeamtin			
Friedhofsverwaltung	Claudia Czerny	8602-20, Fax: -50	c.czerny@bad-wiessee.de
Kämmerei	Franz Ströbel	8602-31, Fax: -48	f.stroebel@bad-wiessee.de
	Martina Nachmann	8602-32, Fax: -48	m.nachmann@bad-wiessee.de
	Michaela Wächter	8602-34, Fax: -48	m.waechter@bad-wiessee.de
	Heidi Werner	8602-39, Fax: -48	h.werner@bad-wiessee.de
Kasse	Renate Welz	8602-36, Fax: -48	r.welz@bad-wiessee.de
	Silvia Herrmann	8602-37, Fax: -48	s.herrmann@bad-wiessee.de
Steuerstelle	Martha Leobner	8602-45, Fax: -48	m.leobner@bad-wiessee.de
	Sylvia Trettenhann	8602-35, Fax: -48	s.trettenhann@bad-wiessee.de
Leitung Bauverwaltung	Helmut Köckeis	8602-43, Fax: -55	h.koeckeis@bad-wiessee.de
Bauverwaltung	Hedi Heider	8602-44, Fax: -55	h.heider@bad-wiessee.de
Bauamt	Thomas Holzapfel	8602-25, Fax: -55	t.holzapfel@bad-wiessee.de
	Maxi Macco	8602-66, Fax: -55	m.macco@bad-wiessee.de
Einwohnermelde-/Gewerbeamt	Karen Lange	8602-23, Fax: -48	k.lange@bad-wiessee.de
	Edo Memic	8602-46, Fax: -48	e.memic@bad-wiessee.de
Sozialamt	Karen Lange	8602-23, Fax: -48	k.lange@ibad-wiessee.de
Wohnungs-/Liegenschaftsamt	Thomas Lange	8602-56, Fax: -48	thomas.lange@bad-wiessee.de
	Petra Bollen	8602-30, Fax: -48	p.bollen@bad-wiessee.de
EDV	Otto Färber	8602-33, Fax: -48	o.faerber@bad-wiessee.de
Ordnungsamt	Klaus Schuschke	8602-28, Fax: -48	k.schuschke@bad-wiessee.de
Verkehrsüberwachung	Klaus Schuschke	8602-28, Fax: -48	k.schuschke@bad-wiessee.de
	Ute Widmann	8602-28, Fax: -48	
Bauhof	Thomas Landes	8602-47 oder 81123, Fax: 81245	
Wasserwerk	Markus Reckermann	83150	

Öffnungszeiten Tourist-Information:
Mo - Fr 8 - 18 Uhr, Samstag, Sonn- und Feiertage 9 - 14 Uhr
Lindenplatz 6, Zentrale: 8603-0, Fax: -30 info@bad-wiessee.de

Jod-Schwefelbad Öffnungszeiten
Rezeption: Montag bis Freitag: 08:00 - 13:00 Uhr sowie Dienstag und Donnerstag: 16:00 - 19:00 Uhr
Badezeiten: Montag - Mittwoch - Freitag: 08:00 - 13:00 Uhr * sowie Dienstag und Donnerstag: 16:00 - 19:00 Uhr *
* letztes Wannen-/Sprühbad: 1 Std. vor Schließung letzte(s) Augenbad & Inhalation: 0,5 Std. vor Schließung

Zum Tode von Helmut Dietl

Am 30. März erlag der berühmte Film- und Fernsehregisseur sowie Drehbuchautor Helmut Dietl im Alter von 70 Jahren seiner schweren Krankheit und wurde im April in München auf dem Bogenhausener Friedhof neben vielen anderen bayerischen Persönlichkeiten beigesetzt. Was kaum einer weiß – Helmut Dietl wurde in Bad Wiessee geboren. Genauer gesagt am 22. Juni 1944 im NSV Entbindungsheim Haus am Brunnen in der Driessenstraße.
Da man in den Kriegsjahren viele Lazarette, medizinische Fakultäten und so auch die Münchner Frauenklinik an den Tegernsee verlegt hatte, dienten in Bad Wiessee unter anderem der Wiesseer Hof, das Haus Eden und das Haus am Brunnen als Entbindungsheime. Und so kam es, dass viele Münchner Kindl am Tegernsee zur Welt kamen. So auch Helmut Dietl. Durch seine unvergesslichen Werke wie Münchner G´schichten, Monaco Franze, Kir Royal, Rossini, Schtonk und viele mehr hat er Filmgeschichte geschrieben und seiner bayerischen Heimat ein wunderbares Denkmal gesetzt.

Beschwerdemanagement

Die Gemeindeverwaltung ist stets bemüht unseren Ort im bestmöglichen Licht zu präsentieren und den Ort für Bürger und Gäste so attraktiv wie möglich zu erhalten und gestalten.
Trotz gewissenhafter Arbeit unterlaufen auch uns Fehler. Oftmals bringt aber auch der Blick von Außenstehenden und neutralen Personen eine bessere Sicht auf Dinge oder deckt Missstände auf.
Diese Meinung unserer Bürger und Gäste ist uns wichtig.
Um diese Anregungen, Kritiken, aber auch Lob künftig professioneller erfassen zu können, haben wir unter Mithilfe von Herrn Hans-Gehard Lau, der uns hier sehr engagiert und ehrenamtlich unterstützt, unser Beschwerdemanagement optimiert.
Sie können uns Ihre Mitteilung künftig direkt an die Email-Adresse H.Lau@bad-wiessee.de senden, selbstverständlich aber auch weiterhin den direkten Weg ins Rathaus wählen.
Unser Ziel ist es, dass jeder Beschwerdeführer zeitnah, das heißt spätestens 14 Tage nach Eingang, eine qualifizierte Antwort erhält. Sollte dies im Einzelfall nicht möglich sein, weil z.B. umfangreiche Informationen eingeholt werden müssen, erfolgt spätestens drei Tagen nach Eingang der Beschwerde ein Zwischenbescheid.

Neu wird auch sein, dass sämtliche Anregungen/Beschwerden zum Jahresende statistisch ausgewertet werden. Dies hat den Vorteil, dass wir genau wissen, wo Schwerpunkte von Missständen liegen oder welche Themenbereiche die Bürger und Gäste besonders bewegen.
Somit ist es für uns leichter, ggf. Verbesserungsmaßnahmen einzuleiten.

Metallbau Anton Grauvogl GmbH
ERHARDT® MARKISEN
Guter Service Gute Preise!
Schlossermeister
Schweissfachmann
Sanktjohanserstr. 85 · 83707 Bad Wiessee
Telefon 0 80 22 - 8 35 13 · Telefax 8 38 50
www.grauvoglgmbh.de

Selbst der Papst hat schon umgestellt!

Die LED-Technik ist auch im Vatikan bereits eingezogen: Seit dem Herbst ist die Sixtinische Kapelle mit dieser effizienten Beleuchtung ausgestattet. Kann sich der Privatkunde das auch leisten?

Der Markt für LED-Produkte entwickelt sich rasant und mit den hohen Stückzahlen sinkt auch der Preis. Mittlerweile gibt es für fast alle Lampenfassungen geeignete Modelle, um im Haushalt das richtige Licht zu erhalten. Der Preis ist also kein Argument mehr, herkömmliche „Glühbirnen“ und „Leuchtstoffröhren“ durch lichtemittierende Dioden (LED) zu ersetzen.

Das Problem ist die Vielfalt der neuen Produkte. Wirklich einfach ist es nicht. Bisher wurde nach Leistung eingekauft, also für die komplette Raumbeleuchtung z.B. eine 75 W-Birne eingesetzt. Mittlerweile müssen eine Reihe von Entscheidungen getroffen werden. Die Helligkeit, die Lichtfarbe und die Verbrauchsdaten sind nur einige der Kriterien, die zu beachten sind. Verständlich, dass der Laie kapituliert. Mit ein paar einfachen Tipps kommt man dennoch zum richtigen Produkt.

Die erste Entscheidung fällt mit der Fassung, in die das Leuchtmittel passen muss. Der gängige Sockel für eine Glühbirne ist E 27, die kleine Variante für z.B. Nachttischlampen ist meist eine E 14 Schraubfassung. In vielen Deckenleuchten sind sog. GU4 oder GU10 Fassungen verbaut. Im Zweifelsfall einfach das bestehende Leuchtmittel mit zum Fachhändler bringen, er hilft, die richtige LED-Lampe zu finden.

Als nächstes sollte man, die Helligkeit festlegen, die von der Lampe ausgehen soll:

Leistung einer Glühlampe in W / Korrespondierender Lichtstrom in Lumen (lm) zum Austausch durch eine LED-Lampe

25 / 200
35 / 325
40 / 450
60 / 800
75 / 1100
100 / 1600

Der dritte Schritt betrifft die Lichtfarbe. Sie wird in Kelvin (K) angegeben. Für den Arbeitsbereich ist kaltweißes Licht von 4.000 bis 6.500 K geeignet, warmweißes Licht von 2.500 bis 3.000 K ist im Wohnbereich angenehm.

Zu berücksichtigen ist als viertes dann nur noch der Ausstrahlungswinkel, den die Lampe zu Hause benötigt. Darüber gibt der Winkel Auskunft, der auf der Verpackung mit angegeben ist.

Für gewerbliche Anwendungen empfiehlt es sich auf jeden Fall, einen Fachbetrieb zur geeigneten Beleuchtung von Arbeitsplätzen und Lagerräumen einzuschalten. Auch für private Beleuchtung ist fachliche Beratung hilfreich.

Bei Fragen zu diesem oder anderen Themen im Bereich Energieeinsparen oder Erneuerbare Energien: Energiewende Oberland, Tel.: 088568053 60, Montag-Freitag 08.00–17.00 Uhr,
www.energiewende-oberland.de
www.facebook.com/EnergiewendeOberland

Neue Ausstellung „Kalligraphie in Farbe“

Eine besondere Ausstellung erwartet die Besucher im Jod-Schwefelbad: Wer philosophische Gedanken und witzige Zitate in ästhetischer Form mag, darf sich auf die neuen Bilder freuen.

Die gebürtige Otterfingerin Ingrid Eder hat aus ihrer Liebe zum „Schön-schreiben“ und ihrem Faible für Sprüche eine geistreiche Kunst gemacht: Die farblich harmonischen Werke regen nicht nur zum Nachdenken an, sondern sind auch ein Genuss fürs Auge. Den Exponaten sieht man die Freude der Künstlerin an, vielfältige Themen in leuchtenden Farbnuancen darzustellen.

Die Ausstellung kann vom 11. Mai bis 4. September 2015 während der Öffnungszeiten des Jod-Schwefelbads besichtigt werden.

Angebote im Gesundheitszentrum Jod-Schwefelbad

- Physiotherapie Zange: Massage, Lymphdrainage, Bewegung, etc. Tel. +49 (0)8022 664373, www.physiotherapie-zange.de
- RichterPraevent: Therapie, Prävention, Gesundheitsförderung. Tel. +49 (0)8022 6733732, www.richter-praevent.de
- Wellness- und Gesundheitspraxis Helga Y. Kluczny. Gesundheitsvorsorge, authentisches Ayurveda und Massagen. Tel. +49 (0)152 23563874

NEU seit 1. April 2015:

- Peter Kuntze-Fechner: Entspannungsübungen und Therapie, Stressprophylaxe, Beratung und Training, Tel. +49 (0)151 50408104, www.peter-kuntze-fechner.de
- Ulrike Dauter: Fußpflege, Tel. +49 (0)8022 705640

Blumen
Marile Mereis
Ihr Fleurop-Dienst in Bad Wiessee
Sanktjohanserstraße 17
83707 Bad Wiessee
Telefon 0 80 22 / 8 11 66 · Fax 8 53 61

Wiesseer Senioren sind nicht alleine

Der Begriff Senioren umfasst eine sehr große Gruppe von Menschen und so sind die Bedürfnisse hier recht unterschiedlich. Manche Menschen brauchen eher Ruhe und Andere möchten noch etwas unternehmen. Was wünschen Sie sich? Bei uns muss kein Mensch alleine bleiben. Besuchen Sie uns unverbindlich zu unseren Aktivitäten oder melden Sie sich einfach bei Ihrer Seniorenbeauftragten

Beate Meister
Telefon: 08022.704771
E-Mail: senioren@beatemeister.de

Für ein persönliches Gespräch stehe ich Ihnen gerne in meiner Beratungszeit jeden 1. und 3. Montag im Monat von 13:00 bis 14:00 Uhr, nach vorheriger Anmeldung, zur Verfügung.

Nun wird das Wetter sonniger und wir treffen uns zu einem vergnügten **Weißwurstessen** für unsere Senioren am 9. Mai ab 11 Uhr im Stüberl. Anmeldung unter 08022.704771
Vorbereitung findet beim Stammtisch für engagierte Bürger am Mittwoch statt. Eine völlig ungezwungene und schöne Gelegenheit sich näher kennen zu lernen. Zu diesem Stammtisch sind alle Wiesseer Senioren herzlich eingeladen.

Am 12. Mai treffen sich die aktiven Senioren zu **einer fröhlichen Radtour.** Hier fahren wir bei schönem Wetter eine leichte Strecke ins Grüne. Treffpunkt ist das Bürgerstüberl um 12 Uhr. Näheres können Sie bei dem Stammtisch aktive Bürger 50+ erfahren.
Aktive Bürger 50+ treffen sich jeden 1. und 3. Dienstag im Monat am Stammtisch vom Bierstüberl im Gasthof zur Post ab 18 Uhr.

Für die sportlichen Senioren bietet Inge Amstein (Ski-Club Bad Wiessee) im Badepark jeden Dienstag um 14.30- 15.00 Uhr **Wassergymnastik** an. Es können alle Senioren aus bayrischen Vereinen teilnehmen, die sich im Badepark aufhalten. Zusätzliche Kosten entstehen nicht, da alle bayrischen Vereinsmitglieder versichert sind. Weitere Informationen unter Telefon: 08022-857575 Inge Amstein

Jeden Montag trainieren wir unseren Kopf bei dem Spielenachmittag, ob Rommykub, Skip-Bo, Schafkopf – was wünschen Sie sich?
Wenn Sie möchten, bringen Sie ihr Lieblingsspiel zu unserem Spielenachmittag mit. Sie finden uns im Bürgerstüberl. Neu: eine Gruppe Schafkopf für Anfänger und eine Profigruppe!

Englisch sprechende Senioren treffen sich jeden Mittwoch
Für alle, die sich gerne in englischer Sprache über Alltagsthemen oder Urlaube unterhalten möchten. Ob „native Speaker“ oder „english Beginners“ im Bürgerstüberl sind alle willkommen.

Veranstaltungskalender März 2015 im Bürgerstüberl (Seestraße 8)

Wann?	Uhrzeit	Veranstaltung
Fr. 01.05.2015		Maifeiertag
Mo. 04.05.2015	13:00–14:00	Seniorensprechstunde. Bitte anmelden bei Fr. Meister
	14:00–17:00	♣ ♥ ♠ ♦ Spielenachmittag für Senioren
Mi. 06.05.2015	14:00–16:00	Stammtisch für engagierte Bürger
	16:00–18:00	Senior english get-together
Do. 07.05.2015	14:00–17:00	Seniorennachmittag mit Kaffee und Kuchen
Sa. 09.05.2015	11:00–15:00	Geselliges Weißwurstessen. Bitte anmelden bei Fr. Meister
So. 10.05.2015		Muttertag
Mo. 11.05.2015	13:00–14:00	Seniorensprechstunde. Bitte anmelden bei Fr. Meister
	14:00–17:00	♣ ♥ ♠ ♦ Spielenachmittag für Senioren

Di. 12.05.2015	12:00–12:15	Fröhliche Radtour (leicht) ins Grüne bei schönem Wetter. Treffpunkt Bürgerstüberl
Mi. 13.05.2015	14:00–16:00	Stammtisch für engagierte Bürger
	16:00–18:00	Senior english get-together
Do. 14.05.2015		Christi Himmelfahrt
Mo. 18.05.2015	13:00–14:00	Seniorensprechstunde. Bitte anmelden bei Fr. Meister
	14:00–17:00	♣ ♥ ♠ ♦ Spielenachmittag für Senioren
Mi. 20.05.2015	14:00–16:00	Stammtisch für engagierte Bürger
	16:00–18:00	Senior english get-together
Do. 21.05.2015	14:00–17:00	Seniorennachmittag mit Kaffee und Kuchen
So. 24.05.2015		Pfingstsonntag
Mo. 25.05.2015		Pfingstmonntag
Mi. 27.05.2015	14:00–16:00	Stammtisch für engagierte Bürger
	16:00–18:00	Senior english get-together
Do. 28.05.2015	14:00–17:00	Seniorennachmittag mit Kaffee und Kuchen

Ein Kinderhort für Bad Wiessee

Was die allerjüngsten Bürger anbelangt, so konnte die Gemeinde Bad Wiessee in den vergangenen Jahren einen erfreulichen Zuwachs verzeichnen. Waren es in den Jahren 2011 und 2012 jeweils 20 Neugeborene, so stieg diese Zahl 2013 auf 24 und im vergangenen Jahr auf 32 Babys an. Um diese positive Entwicklung zu unterstützen und Bad Wiessees Attraktivität für junge Familien zu steigern, hat sich die Gemeinde um einen weiteren Ausbau der Kinderbetreuung bemüht und bietet nun ab dem kommenden Schuljahr einen Kinderhort an. Damit wird das bisherige Angebot einer Mittagsbetreuung, deren Bedarf in den letzten Jahren stetig angestiegen war, entscheidend verbessert, erweitert und fließt somit in den neuen Hort mit ein. 70 Kinder, um die sich acht engagierte Mitarbeiterinnen kümmern, nehmen derzeit die Mittagsbetreuung der Gemeinde Bad Wiessee in Anspruch. Nun wird die Trägerschaft zukünftig von der evangelischen Kirche übernommen werden, die dann einen vollwertigen Kinderhort mit ausgebauten Betreuungszeiten und zusätzlichen Möglichkeiten der Ferienbetreuung anbieten wird. Mit der Leitung mehrerer Kinderkrippen im Tegernseer Tal hat die evangelische Kirche bereits große Erfahrung im Bereich der Kinderbetreuung sammeln können. Ab dem kommenden neuen Schuljahr im September werden drei bis vier Gruppen angeboten werden, für die man sich schon jetzt anmelden kann. Die bisherigen Mitarbeiterinnen der Mittagsbetreuung werden im ersten Jahr weiterhin tätig sein und haben die Möglichkeit durch Weiterbildungen ihre Qualifikationen für ein dauerhaftes Angestelltenverhältnis zu erwerben. Die notwendigen Räumlichkeiten sind glücklicherweise im Schulgebäude vorhanden, da nach dem Umzug der Realschule und dem anstehenden Auszug der Rottacher Mittelschule, die hier teilweise und übergangsweise untergebracht war, genug freie Räume zur Verfügung stehen.

Nähere Informationen zu Betreuungszeiten und Preisen sowie zur Anmeldung können bei Frau Tina Weber unter Telefon: 08022-937220 eingeholt werden.

Warum werden die Wanderwege wegen Forst- und Hiebsmaßnahmen gesperrt?

Die Gemeinde Bad Wiessee verfügt über ein ausgedehntes und abwechslungsreiches Netz an Bergwegen in wunderschöner Natur, das von Wanderern, Mountain-Bikern und Naturliebhabern gleichermaßen geschätzt und genutzt wird.
Dieses Wegenetz wurde jedoch zum größten Teil ursprünglich nicht zum Zweck der Freizeitgestaltung erbaut, sondern dient zur Bewirtschaftung unserer großen Bergwälder durch die jeweiligen Eigentümer.
Nur durch diese nachhaltige Nutzung der Wälder durch die Grundeigentümer und den Staatsforsten kann das Landschaftsbild und der Lebensraum Wald für uns alle erhalten bleiben.
Aufgrund dieser notwendigen Maßnahmen kommt es immer wieder zu Einschränkungen für die Erholungssuchenden durch Sperrungen aufgrund Forst- und Hiebsmaßnahmen. So auch in diesem Jahr.
Neben den vorgesehenen Arbeiten im Wald kommen in diesem Jahr jedoch auch die Folgen des Orkan „Niklas“ auf uns zu:
Während wir im Tal diesmal vom Wüten des Orkans weitestgehend verschont blieben, hat der Sturm in den höheren Regionen unseres Ortes erheblichen Schaden angerichtet, der beseitigt werden muss.
Aufgrund der Steilheit und Unzugänglichkeit einiger Gebiete sind diese Maßnahmen nur mit dem Einsatz von Seilbahnen durchzuführen. Diese Bereiche müssen strikt abgesperrt werden, um die aus den Seilbahnen resultierenden Gefahren für Dritte weitestgehend verhindern zu können.
Zum heutigen Zeitpunkt stehen die genauen Termine für die regulären und sturmbedingten Arbeiten noch nicht fest, wir werden Sie jedoch nach Bekanntwerden in Bad Wiessee im Blick sowie durch eine umfassende Beschilderung der Gebiete und Mitteilung in der Tageszeitung rechtzeitig über die anstehenden Maßnahmen informieren.

Neue Toiletten-Anlage am Aquadom

Frisch saniert und renoviert wurden die öffentlichen Toilettenanlagen am Abwinkler Aquadom, die nun für alle zugängig und nutzbar sind – pünktlich zum Start der neuen Saison für Gäste und Einheimische, Spaziergänger und Besucher des Süßwasser-Aquariums. Um den guten Zustand der neuen Anlage zu erhalten, bittet die Gemeinde um einen pfleglichen Umgang.

Vor 70 Jahren: Die letzten Kriegstage am Tegernsee

Dr. Karl Friedrich Scheid

Dr. Paul Winter

Oberleutnant Franz Heiss

Zum siebzigsten Mal jährt sich in diesem Monat das Ende des Zweiten Weltkrieges. Auch hier im Tegernseer Tal weiß man um die dramatischen Tage vor Kriegsende, die geprägt waren von Angst, Unsicherheit und dem Wunsch, dass endlich wieder friedliche Zeiten kommen mögen.

Als München im April 1945 bereits gefallen war und die amerikanischen Truppen sich gen Süden bewegten, wusste man, dass es nur noch wenige Tage dauern konnten, bis diese auch den Tegernsee erreichen würden. So wandte sich der Rottacher Bürgermeister Josef Engelsberger an das Schweizer Generalkonsulat, welches wegen der Bombenangriffe von München an den Tegernsee verlegt worden war, mit der Bitte um Vermittlung bei den anstehenden Übergabeverhandlungen mit den Amerikanern. Der Schweizer Konsul Dr. Paul Frei wurde schriftlich ermächtigt, die Verhandlungen für die Gemeinden Rottach-Egern, Tegernsee und Bad Wiessee zu führen.

Am 1. Mai kam bereits Meldung, die Amerikaner stünden kurz vor Holzkirchen. Konsul Frei machte sich auf den Weg, um an der Kreuzstraße auf die Amerikaner zu warten. Doch erst einen Tag später, nach einer zweiten Fahrt bis Holzkirchen konnte der Schweizer die Botschaft der kampflosen Übergabe an den amerikanischen Kommandeur weitergeben. Doch leider war die Gefahr noch nicht gebannt. In Tölz war die Isarbrücke gesprengt worden. Der SS-Division „Götz von Berlichingen“, die von dort aus nach Berchtesgaden weiterziehen wollte, war der Weg über Holzkirchen durch amerikanische Truppen abgeschnitten. Und so erhielt die SS-Division Order, das Tegernseer Tal abzuriegeln und zu verteidigen. An der Nordseite des Tales bezogen sie Stellung. Von Finsterwald über Kaltenbrunn bis rauf zur Gmunder Gasse wurde die Hauptkampflinie bestimmt. Eine zweite Linie, die so genannte Auffanglinie verlief in Bad Wiessee den Söllbach entlang bis runter zum See.

Viele Menschen suchten aus Angst vor dem, was nun kommen sollte, Zuflucht in den Bergen. Das Spanische Konsulat, welches ebenfalls von München ausgelagert und in Bad Wiessee untergebracht worden war, erklärte sich bereit, auf Bitte des Wiesseer Bürgermeisters Matthias Sareiter, die Amerikaner über die veränderte Situation aufzuklären. Das amerikanische Kommando versicherte trotz der prekären Lage, die zahlreichen am Tegernsee untergebrachten Lazarette, Mütter- und Kinderheime sowie die Zivilbevölkerung bei anstehenden Kampfhandlungen zu verschonen. Auch Konsul Frei tat weiterhin sein Bestes, bemühte er sich doch darum, die SS-Truppen unter Oberführer Georg Borch-

mann zum Abzug zu bewegen. Und wirklich, es gelang ihm, das Versprechen eines Abzugs hinter die Weissach-Linie zu erwirken, damit die drei Gemeinden außerhalb der Gefechtslinie liegen würden. Doch so einfach sollte es nicht funktionieren. Die SS stellte ihrerseits die Forderungen, dass die Amerikaner beim Abzug ihre Kampfhandlungen einzustellen hätten. Die Amerikaner konterten mit einem Ultimatum. Andernfalls werde das Tegernseer Tal in Schutt und Asche gelegt. Die Lage war mehr als gefährlich und drohte zu eskalieren.

Es ging also darum, den Abzug der SS-Division und das Vorrücken der Amerikaner in Einvernehmen geschehen zu lassen. Sonst drohten Kampfhandlungen, die vielen das Leben gekostet hätten. In diesem Moment höchster Not und Gefahr erklärten sich der im Lazarett in der Egerner Überfahrt tätige Stabsarzt Dr. Karl Friedrich Scheid, Oberleutnant Franz Heiss und der Zivilist Dr. Paul Winter (als Dolmetscher) bereit, den Amerikanern entgegen zu fahren, um ihnen die Nachricht von SS-Oberführer Georg Borchmann zu bringen, dass dieser sich verpflichtete, seine Truppen binnen einiger Stunden hinter die Weissach zu führen. Die Erleichterung der Tal-Bevölkerung war groß. Jetzt konnte doch noch alles gut werden.

Mit einem Rotkreuzauto und einer weißen Parlamentärs-Flagge fuhren sie von Rottach über Wiessee. Ab der gesprengten Breitenbachbrücke mussten sie zu Fuß weiter. Sie passierten den SS-Posten und hatten etwa noch 300 Meter bis zur Stellung der Amerikaner, als die drei von hinten mit Maschinengewehrfeuer beschossen wurden. Dr. Scheid und Dr. Winter wurden in den Rücken getroffen und erlitten einen Nieren- bzw. Lungensteckschuss. Heiss, der später noch zu Protokoll gab, gehört zu haben „Legt sie um, die Schweine!“ erlitt einen Oberschenkeldurchschuss. Trotzdem gelang es den dreien noch, sich über den Berg abzurollen, von wo aus sie von den amerikanischen Vorposten hinter die Linie gebracht und versorgt wurden. Sie hatten ihr Ziel gerade noch rechtzeitig erreicht, übergaben ihre Botschaft und retteten somit viele Menschen vor dem sicheren Tod.

Dr. Karl Friedrich Scheid erlag wenig später in einem Tölzer Militärlazarett seiner Verletzung. Dr. Paul Winter wurde ebenfalls von den Amerikanern abtransportiert, über seinen Verbleib konnte allerdings nichts in Erfahrung gebracht werden. Er blieb verschollen. Franz Heiss überlebte die Mission der drei mutigen Parlamentäre als einziger.

Die SS zog samt ihrer Geschütze Richtung Kreuth ab, die Söllbach-Brücke wurde gesprengt. Am 4. Mai erfolgte der Einmarsch der Amerikaner, die kampflos in die drei Gemeinden einmarschierten. Die bereits angeforderten Kampfbomber der US-Armee, die das Tal unter Beschuss nehmen sollten, wurden zum Glück wieder abbeordert. Das Tegernseer Tal war im letzten Moment seiner Zerstörung entgangen. Noch heute erinnert eine Gedenktafel am nördlichen Ortseingang von Bad Wiessee an Dr. Karl Friedrich Scheid, Franz Heiss und Dr. Paul Winter. Ihnen, einigen anderen Tapferen sowie der Unterstützung durch das Schweizer Generalkonsulat und das Spanische Konsulat ist die Fügung in den letzten Kriegstagen im Mai 1945 zu verdanken, die aufgrund des besonnenen Handelns der Amerikaner ein glückliches Ende für das Tegernseer Tal nahm.

Als Zeitzeugin und hervorragende Autorin und Chronistin hat Hermine Kaiser die Geschehnisse während und nach dem Zweiten Weltkrieg in ihren Büchern ausführlich beschrieben. Erschienen sind hierzu das Erste und das Zweite Tegernseer Lesebuch sowie Die Chronik von Wiessee Band I, die in den Buchhandlungen des Tegernseer Tales zu haben sind.

20 Jahre

Meisterbetrieb

Zimmerei Florian Stadler GmbH

- Neubauten
- Dachstühle
- Bootshäuser
- Stegbau u. Stegreparaturen
- Holzfassaden u. Balkone
- Gartenhäuser u. Holzterrassen
- Traditionelle Holzschindeleindeckungen
- Block- u. Saunahäuser in Massivbauweise
- Holzdachrinnen u. Brunnentröge
- Holzzäune
- Carports
- Dämmung oberste Geschossdecke und Fassadendämmung
- Zertifizierter Betrieb für Holzfaser Einblasdämmung
- Dachfenstereinbau
- Innenausbau

Tegernseer Straße 65b • 83700 Reitrain
Tel. 0 80 22-59 73 • Fax 0 80 22-8 59 71 14 • Mobil 01 71-4 40 04 73
email@zimmerei-stadler.de • www.zimmerei-stadler.de

DIONYS RIEDER
RAUMGESTALTER

Holzböden | Teppiche | Teppichböden | Polstermöbel
Polsterwerkstatt | Sonnenschutzanlagen | Fensterdekorationen
Accessoires | Wohnraumberatung

Miesbacher Str. 18, 83734 Hausham, Tel 08026.8344, www.raumgestalter.net

Essen ... Trinken ... Genießen ...

Die große Weinauswahl.
Die Viertel-Liter-Schoppen und seine ideenreiche Küche haben den Weinbauer beliebt und berühmt gemacht!
Der Weinkeller überzeugt mit überwiegend deutschen Qualitätsweinen ausgesuchter Weinerzeuger.
Unsere Köche legen großen Wert auf regionale, heimische Produkte und die frische Zubereitung der Speisen.

Mai – Oktober:
jeden Donnerstag
Ofenfrische Hax´n!

Juni – Oktober:
jeden Dienstag
Steckerlfisch!

Weinbauer · Hirschbergstr. 22 · 83707 Bad Wiessee · Telefon 0 80 22 / 66 49 - 0 · www.hotel-bellevue-badwiessee.de

Biergarten direkt am See!

Königslinde am See
Lindenplatz 3 · Bad Wiessee
Tel. 0 80 22/8 38 17

„Gasthof und Café im Herzen von Bad Wiessee"

• *Gutbürgerliche Küche und hausgemachte Kuchen* •

Bad Wiessee hat einen Investor für das Jod-Schwefelbad-Areal

Im Rahmen einer Klausurtagung am 21. April 2015 haben zwei potentielle Investoren und Betreiber dem Gemeinderat von Bad Wiessee ihre Pläne präsentiert, die eine Realisierung der Neukonzeptionierung und Bebauung des Jod-Schwefelbad-Areals vorsehen. Beide Bewerber unterbreiteten ausführlich ihre Konzepte und boten im Anschluss daran umfangreichen Diskussionsstoff.

Die Entscheidung fiel schließlich mit 14 Ja- und nur zwei Nein-Stimmen zu Gunsten eines Konsortiums aus, welches sich aus dem Schweizer Unternehmen Mettler, den Gastronomie- und Hotelbetreibern Kull & Weinzierl, der Sports Medicine Excellence Group und dem Architekturbüro Matteo Thun & Partners zusammensetzt. Ihre Pläne und Vorstellungen überzeugten – trotz der ebenfalls hervorragenden Präsentation ihres Mitbewerbers – durch ein außergewöhnliches Konzept.

Demnach beabsichtigt die in St.Gallen ansässige Firma Mettler als Investor tätig zu werden. Kull & Weinzierl, ein führendes Münchner Unternehmen in den Bereichen Hotel (Hotel Louis und Cortina) und Gastronomie (Brenner, Bar Centrale, Buffet Kull) stehen als Betreiber des Hotels zur Verfügung. Tragende Säulen des Hotelkonzeptes werden die Themen Aktivität und Vitalität sein. In der Umsetzung bedeutet dies zum einen, dass der Hotelgast die Möglichkeit haben wird, seine Fitness und seine Gesundheit vor Ort zu fördern. Zum anderen, dass der beispielsweise aufgrund einer OP vorübergehend in seiner Mobilität eingeschränkte Gast sich optimal und schnellstmöglich erholen kann. Hinter diesem Gedanken steht das neuartige, so genannte Hospitecture-Konzept als innovative Form der medizinischen Behandlung und postoperativen Begleitung. Innerhalb des Konsortiums fällt dieser Bereich in die Zuständigkeit der Sports Medicine Excellence Group zusammen mit dem Architekturbüro Matteo Thun & Partners, welches sich auch für die Architektur verantwortlich zeichnen wird.

Mit der Entscheidung für dieses Konsortium als zukünftigen Investor, Planer und Betreiber eines Hotelkomplexes auf dem Jod-Schwefelbad-Areal wird nun die Gemeindeverwaltung beauftragt, die weiteren Schritte mit dem Ziel der Erstellung einer Vorplanung unter Einbindung des Gemeinderates zu begleiten. Der Gemeinderat stimmte ferner der Aufnahme von Verhandlungen über den Abschluss eines Grundstückskauf- oder Erbbaurechtsvertrages mit dem Konsortium zu.

Über weitere Schritte sowie eine Darstellung der neuen Pläne und die zu erwartenden logistischen Maßnahmen, was den Abbruch und den Neubau auf dem Jod-Schwefelbad-Areal betrifft, wird die Gemeinde in den kommenden Wochen näher informieren.

Planung und Ausführung von Garten- und Teichanlagen • Gartenbetreuung

ARiecke
Garten + Landschaftsbau

Axel Riecke
Sakererweg 10 · 83703 Gmund
Tel. 0 80 22/72 18 · Fax 7 56 16
www.galabau-riecke.de

INDOOR-FUN-Poolparty mit Aqua-Duell im Bade Park Bad Wiessee.

Das lustige Indoor-Fun-Event für die ganze Familie mit dem actionreichen Aqua-Duell kommt wieder in den Bade Park nach Bad Wiessee.
Im Rahmen einer Poolparty mit H2O-fun-events wird es am **Samstag, den 23.05.15** zu spannenden Wettbewerben auf und um tolle Großspielgeräte herum geben.
Auf dem Aquatrack selbst werden schnelle Geschicklichkeitsrennen in verschiedenen Altersgruppen stattfinden. Natürlich können die Spielgeräte auch für freies Spiel verwendet werden. Ein weiterer besonderer Programmpunkt ist das so genannte AquaFUN. Ein beeindruckendes Animationsprogramm, bei dem zu fetziger Musik synchron getanzt und gesungen wird.
In diesem Rahmen finden weitere Spiele und Wettbewerbe statt, bei denen die Jungs gegen die Mädchen antreten.
Kurzum, es erwartet Sie ein wunderschöner Nachmittag mit viel Spaß und Bewegung. Das Team des Bade Parks und von H2O fun events freut sich auf Sie am 23.05.2015.

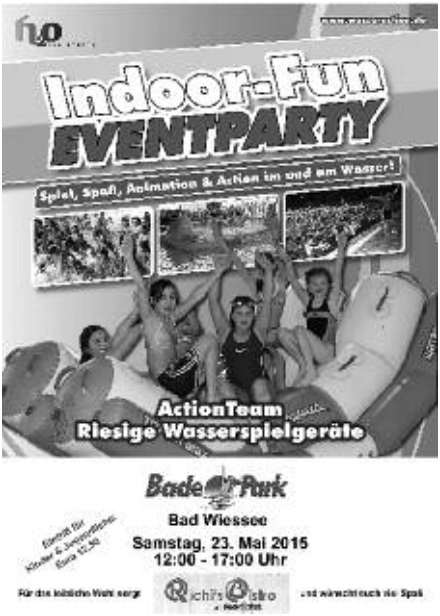

Planet X tanzt in den Mai

Am Freitag, 1. Mai, fahren wir nach München. Dort erwartet uns ein buntes Programm mit Maibaumaufstellen am Viktualienmarkt, Flanieren im Englischer Garten und dem Kulturfest am Marienplatz. Treffpunkt ist um 10:30 im Planet X.
Voranmeldung erforderlich bis zum 29.4.15
Bei ungünstiger Witterung bitte anrufen bzw. unsere Homepage wegen aktueller Informationen aufsuchen.
Bei Aktionen bitte immer das Programm auf der Homepage beachten wegen möglicher Termin- und Öffnungszeitenverschiebungen:
www.planetx-tegernsee.de

Öffnungszeiten:
Dienstag: geschlossen
Mittwoch: 16:00 – 20:30 Uhr, offener Treff
Donnerstag: 16:00 – 20:30 Uhr, offener Treff
Freitag: 16:00 – 20:30 Uhr, offener Treff
Samstag: 15:00 – 18:30 Uhr, offener Treff
Sonntag und Montag geschlossen.
Pl@netX - das Jugend- und Kulturzentrum im Tegernseer Tal
Max-Josef-Straße 13, 83684 Tegernsee
Tel.: 08022/663863, Fax.: 08022/663864
www.planetx-tegernsee.de
info@planetx-tegernsee.de

Kinderrätsel:

Einsenderschluss: 10. Mai 2015

In Wiessee gibt es einen Bootsverleih.
Geht mal hin und bringt in Erfahrung wieviele Tretboote dort zum Verleih stehen.

Bitte schreibt die Lösung auf eine Karte und werft die Karte unter dem Stichwort „Kinderrätsel Mai" mit Eurem Namen, Adresse und Alter versehen in den Briefkasten vom Rathaus. „Drei" Einsendungen mit der richtigen Antwort werden per Los gezogen und im nächsten „Bad Wiessee im Blick" bekannt gegeben.

Lösung April-Rätsel:
Der Hase sitzt auf der Söllbachbrücke unten beim Baustadl am See.

Gewinner April:
Katharina Dietrich, Waakirchen
Thomas Marcher, Kreuth
Magdalena Brunner, Kreuth

Viele Seepferdchen in Bad Wiessee

Auch dieses Jahr fand wieder der Schwimmkurs der Wasserwacht Bad Wiessee für die Wiesseer Kindergartenkinder statt. Teilgenommen haben 20 Kinder, die von immer mindestens 16 Betreuern der Wasserwacht mit allergrößter Geduld, viel Spaß und großem Wissen angeleitet wurden.

Die ersten drei Stunden war Wassergewöhnung angesagt: Springen, spritzen, tauchen, hüpfen, Ringe und Bälle holen. Dann ging es in kleinen Gruppen ans richtige Schwimmen lernen. Eifrig wurde mit Schwimmnudeln, -brettern und – flügelchen die richtige Schwimmbewegung geübt und relativ schnell wurden die Nudeln, Bretter und Flügel weniger und die zurückgelegten Meter ohne Hilfe mehr. Die ersten Seepferdchenabzeichen wurden schon nach wenigen Stunden vergeben. Nach den zehn Stunden Schwimmkurs haben schon 10 stolze Kinder ihr Abzeichen bekommen.

Die Krankheitswelle die das Tegernseer Tal im Februar und März erreicht hatte, machte leider auch vor den Kindergartenkindern nicht halt, und so mussten einige Kinder ein paar Schwimmstunden ausfallen lassen. Diese Kinder dürfen aber in der nächsten Zeit ihr Seepferdchen nachholen und so wird man im Bade Park bald viele stolze Seepferdchenträger sehen können.

An dieser Stelle möchten wir uns ganz herzlich beim Team vom Bade Park bedanken, die samstags und sonntags extra eine Stunde früher aufgemacht haben, damit die Kinder ungestört üben können. Und ein riesiges Dankeschön an alle Betreuer von der Wasserwacht Bad Wiessee - ihr wart großartig!

INFO

Musik-schule Tegernseer Tal

INFORMATION
NEUANMELDUNG
FRAGEN
OFFENE TÜR

Samstag 09. Mai 2015

10.00 Uhr bis 12.00 Uhr

Musikschulgebäude Rottach-Egern

Nördl. Hauptstr. 23 (2. Stock)

Musikschule Tegernseer Tal, Nördliche Hauptstr. 23, 83700 Rottach-Egern, Tel.: 08022/4708, info@musikschule-tegernseer-tal.de, www.musikschule-tegernseer-tal.de

VdM

GASTRONOMIE IN BAD WIESSEE

Abwinkler Hof, Ringberg Str. 43, 08022/83868, tägl. 10:00-23:00
Alpenstüberl, Sanktjohanser Str. 8, 016097900399, Mo/Di 14:00–22:00, Do/Fr/Sa 11:00-22:00, So 14:00-20:00
Aueralm, Berggaststätte, 08022/83600, Di/Do-So 08:30-18:00, Mi 08:30-22:00
Bella Italia, Restaurant-Pizzeria**,** Adrian-Stoop-Str. 25, 08022/857694, Mo/Mi-So 11:30-14:00 und 17:00-22:30
Bistro Cherie, Ringberg Str. 42, 08022/663229, tägl. ab 17:00
Brenner im Casino, Restaurant-Bar, Winner 1, 08022/18850, So-Do 12:00-02:00, Fr-Sa 12:00-03:00
City Grill, Bistro Lindenplatz 9, 08022/706104, Mo-Fr 10:30-21:00, So 11:30-22:30
Da Mimmo, Restaurant, Sanktjohanser Str.82, 08022/82250, Mo ab 18:00/Di-Sa 12:00-14:00 und 18:00-21:00
Daily Coffe-Bar, Café-Bar, Münchner Str. 19, 08022/8598616, 11:00-23:00
Eddy´s Bodega, Bistro-Bar-Weinstube, Münchner Str. 19, 08022/8598616, Mo-Do 17:00-01:00, Fr-So 11:00-01:00
Fischerei Bistro Bad Wiessee, Überfahrtweg 15, 08022/857495, Mi-So 11:00-17:00
Freibad Abwinkl, Kiosk, Sonnenfeldweg 21, ab Mai bei schönem Wetter
Freihaus Brenner, Restaurant-Cafe-Konditorei, Feihaus 4, 08022/86560, Mo/Mi-So 9:00-23:00, warme Küche 12:00-14:00 und 18:30 – 22:00
Heidis Café, Restaurant,Café-Konditorei, Sanktjohanser Str. 45, 08022/7041680, Mo-Mi/Sa-So 11:00-18:00
Held, Café, Bodenschneid Str. 1+3, 08022/865700, Mo/Mi-So 10:00-18:00
Heustad´l, Weinstube, Setzberg Str. 4, 08022/857188, Mo-So 21:00-03:00
Il buon Gelato, Eiscafé, Lindenplatz 4, 08022/5071197, Mo-So 10:00-19:00
Königslinde am See, Restaurant-Café, Lindenplatz 3, 08022/83817, Di-So 10:00-18:00
Mister Vu, Asia-Restaurant, Münchner Str. 15, 08022/2719015, Mo-Di/Do-So 12:00-15:00 und 17:00-22:00, Mi 17:00 – 22:00
Mundschenk, Restaurant-Bistro, Lindenplatz 9, 08022/82504, Mo-Di/Do-So 17:00-24:00
Niederstub´n, Restaurant-Bistro, Sanktjohanser Str. 9, 08022/6739441, Mo/Mi-So 11:00-14:00 und 17:00-22:00
Rex, Hotel-Restaurant, Münchner Str. 25, 08022/86200, Mo-So 07:00-10:30, 12:00-13:30, 18:00-19:30
Richis Bistro, Restaurant-Caf , Wilhelminastr. 2, 0176/41131652, Mo-So 10:00-22:00
San Marco, Eiscafé, Adrian-Stoop-Str. 7, 08022/8598694, Mo-So 10:00-21:00
Schusters Milch-& Kaffeebar, Münchner Str. 35, 08022/1887877, Mi-So 07:00-18:00
Schwaiger, Café-Konditorei, Adrian-Stoop-Str. 8, 08022/81520, Mo-Sa 11:00-18:00
Seegarten, Hotel-Restaurant-Café, Adrian-Stoop-Str. 4, 08022/98490, 12:00-21:00
Seepferdchen am Yachtclub, Restaurant, Am Strandbad 22, 08022/664407, Di-So 10:00-21:30
Sonnenbichl, Hotel-Restaurant, Sonnenbichl 1,08022/98730, Di-Sa 11:30-21:00, So 11:30 – 18:00
Spielarena, Gaststätte, Wilhelmina Str. 9, 08022/8817, Mo-Fr 14:00-19:00, Sa/So/Feiertage/Schulferien 11:00-19:00
s`Roesler, Restaurant im Hotel Terrassenhof,Adrian-Stoop-Str.50, 08022/863242, Mo-So 11:30-14:00 und 18:30-21:00
Trattoria Rusticale, Restaurant-Pizzeria, Münchner Str. 31, 08022/857725, Di-So 11:30-14:30 und 17:30-22:30

Weinbauer, Weinstube-Restaurant, Hirschberg Str. 22, 08022/66490, Mo-So 17:00-23:00
Wiesseer Hof, die Kirchenwirtin, Hotel-Restaurant, Sanktjohanser Str. 46, 08022/8670, Mo-So 07:00-11:00 und 17:00-21:00
Zirbelstube, Hotel Alpenhof, Weinstube+Cafeterrasse, Anton-von-Rieppel-Str. 26-28, 08022/86010, Mo-So 12:00-23:00
Zur Post, Hotel Gasthof, Lindenplatz 7, 08022/86060, Mo-So 07:00-11:30 und 11:30-23:00

Die Hand des Hutmachers

Sonderausstellung 2015 im Museum Tegernseer Tal

Für den „Handwerker" bildet die Fertigkeit seiner Hände die Lebensgrundlage. – Was aber macht ein Handwerker wie der Tegernseer Hutmacher Gottfried Schätz, wenn er sein zentrales Werkzeug, seine Hand, verliert?
Zum Glück gibt es dann weitere „Handwerker", die sich der Sache annehmen. Darunter Berühmtheiten auf dem Gebiet der Chirurgie, Prof. Ferdinand Sauerbruch und dessen Schüler bzw. Assistenzarzt Max Lebsche, deren medizinischer Forschergeist die mechanische Koppelung von Muskulatur und Prothese entwickelten und damit unzähligen Kriegs- und Unfallopfern neue Möglichkeiten einräumten. Nur wenigen hingegen ist der Schöpfer der so kunstfertig geformten Holzhände mit der präzisen Mechanik im Inneren bekannt, der im württembergischen Bartenstein beheimatete Uhrmacher Jakob Hüfner.
Diesen so verschiedenen Handwerkern war im Vorjahr eine Ausstellung des Deutschen Medizinhistorischen Museums in Ingolstadt in der Reihe „Medizin unter der Lupe" gewidmet. Nun bilden deren Objekte den Kern der gleichnamigen Ausstellung im Museum Tegernseer Tal. Im Zentrum steht die Armprothese von Gottfried Schätz, die es ihm erlaubte, in Jahrzehnten unzählige Hüte anzufertigen.

Der Schätz Friedl, wie er von Ansässigen genannt wurde und wird, zählt zu den Tegernseer Originalen. Er wurde als Persönlichkeit in der Tegernseer Gesellschaft hoch geachtet und war lange Jahre Hauptmann der Tegernseer Gebirgsschützen. Seine Hutmacherei wird heute von seiner Tochter weitergeführt. Wohl kaum ein Tegernseer hat nicht mindestens einen seiner hoch geschätzten Fabrikate zu Hause. Teilweise über Generationen werden die „Schätz-Hüte" noch immer weitergereicht.
Und so soll die Sonderausstellung in Tegernsee neben der medizinhistorisch/handwerklichen Thematik die Person des Friedl Schätz in den Mittelpunkt stellen und sein berufliches, familiäres und gesellschaftliches Umfeld beleuchten.

Die Hand des Hutmachers
Sonderausstellung im Museum Tegernseer Tal
17. Mai – 4. Oktober 2015, jeweils Dienstag – Sonntag von 14.00 – 17.00 Uhr, mittwochs von 11.00 – 17.00 Uhr. Führungen sind auf Anfrage jederzeit möglich
Museum Tegernseer Tal – Geschichte und Kultur, Seestraße 17, 83684 Tegernsee
Tel: 08022/4978; www.museumtegernseertal.de

Mehr Generationen Haus

Mehrgenerationenhaus Begegnungszentrum Tegernseer Tal

caritas

Nördliche Hauptstr. 19 • 83700 Rottach-Egern • Tel.: 08022/24949

Entdecken Sie unsere Angebote…

- **Offener Treff, um in Gemeinschaft Zeit zu verbringen, Interessen zu leben, Erfahrungen auszutauschen und Neues zu entdecken:**
  jeden Montag ab 11:00 Uhr und jeden Donnerstag ab 11:30 Uhr
- **Kochen und Mittagessen oder Frühstücken in Gesellschaft:**
  Mittagessen: jeden Montag und Donnerstag um ca. 12:30 Uhr
  Frühstücksbrunch: jeden Freitag um ca. 11:00 Uhr
- **Generationenspezifische sowie generationenübergreifende Angebote:**
  Vom Eltern-Kind-Programm über English-Conversation und Singkreis bis hin zur Seniorengymnastik finden auch Sie das, was Sie anspricht.
- **Freiwilliges Engagement unter Berücksichtigung persönlicher Interessen und Fähigkeiten mit Begleitung durch Hauptamtliche sowie Aktivierung, Unterstützung und Beteiligung bei der Verwirklichung von Projektideen:**
  Wir suchen Sie z.B. als Laienhelfer zur Begleitung von psychisch veränderten älteren Menschen, für den Besucher-Fahrdienst, als PC- oder Handy-Begleiter, zur Begleitung kreativer Veranstaltungen, für Vorträge u.v.m.
- **Beratung, Vermittlung und Erbringung von Unterstützungsleistungen für ein selbstbestimmtes Leben zuhause**
- **Kooperation und Vernetzung mit Einrichtungen und Institutionen im Landkreis; insbesondere im Tegernseer Tal**

Aktuelles:

Bringen Sie Abwechslung in Ihren Alltag!

Wir bieten ein abwechslungsreiches Monatsprogramm für Jung und Alt. Auch betagte Seniorinnen und Senioren können unsere Angebote nutzen. Wir bieten einen Hol- und Bringdienst mit dem Caritas-Bus an, der Sie zuhause abholt und nach unserem Programm wieder zurück bringt, wenn Sie selbst nicht mehr mobil sind. Von leichter Morgengymnastik, einem offenen Treff zum Ratschen und Austauschen oder Spielen, bis hin zum Gedächtnistraining oder zu Ausflugsfahrten, finden auch Sie das, was Sie anspricht. Kulinarisch verwöhnen wir Sie am Montag und Donnerstag mit dem Mittagstisch, den wir gemeinsam vorbereiten. Am Freitag beginnt der Tag mit einem Frühstücksbrunch. Mehr über unsere Angebote erfahren Sie in unserem aktuellen Monatsprogramm, das Sie direkt bei uns, in Ihrem Rathaus, in Ihrer Pfarrgemeinde und an vielen weiteren Stellen erhalten. Wir laden Sie recht herzlich ein uns kennenzulernen!

Sie haben Fragen und/oder interessieren sich für unsere Angebote und Veranstaltungen?
Wir freuen uns über Ihren Anruf oder Besuch!

Gefördert von: Bundesministerium für Familie, Senioren, Frauen und Jugend; Gemeinde Rottach-Egern

Ausflüge der Berg- und Wanderfreunde

Zu einer Wanderung durch das Naturschutzgebiet **„Hölle“ im Höllbachtal bei Rettenbach im Bayr. Wald** laden die Berg- und Wanderfreunde Rottach-Egern/Tegernsee für **Sonntag, den 10. Mai (Muttertag),** sehr herzlich ein. Busabfahrt um 6 Uhr am Postamt Rottach-Egern.

Eine Wanderung von der **Kugelmühle durch die Almbachklamm bis zur Wallfahrtskirche Ettenberg und über den Hammerstielweg zurück** steht am **Pfingstsonntag, den 24. Mai,** auf dem Programm.
Busabfahrt um 6 Uhr am Postamt Rottach-Egern.

Auch Nicht-Mitglieder sind immer herzlichst eingeladen.
Zusteige-Möglichkeiten bestehen jeweils rund um den Tegernsee. Anmeldungen bei:
Edmund Huber, Tel. 0171/4067748,
E-Mail: edmundhuber@gmx.de oder
Ursel Hafner, Tel. 08022/67955.

15. Oldtimerausfahrt „Rund um den Tegernsee“ am 15. August 2015

Bereits zum 15. Mal veranstaltet der Motorsport-Club am Tegernsee seine Oldtimerfahrt „Rund um den Tegernsee“. Der Verein möchte gerne wieder die einheimischen Oldtimer-Besitzer zu dieser Touristischen Ausfahrt einladen. Es sind keine speziellen Vor-Kenntnisse erforderlich, um die Aufgabenstellungen zu bewältigen. Spaß am Fahren und das Bedienen einer Stopp-Uhr sind ausreichend, um zusammen mit ca. 120 anderen Fahrzeugen der 140km langen Streckenführung folgen zu können. Start- und Zielpunkt sind in diesem Jahr die Bachmair-Weissach-Arena. Neben einem gemeinsamen Weißwurst-Frühstück wird auch die Abendveranstaltung mit der Siegerehrung im Hotel stattfinden. Auch das Befahren der Wallberg-Panoramastraße ist traditionell im Programm enthalten.
Mit Sicherheit trifft man wieder auf einige Oldtimer-Raritäten, die nur sehr selten der Öffentlichkeit präsentiert werden. Interesse?! Wenn Sie sich noch für einen Startplatz melden möchten oder einfach Fragen zur Veranstaltung haben, bitte Tel. 08021/508248 (Herr Kufer). Die Ausschreibung und das Anmeldeformular sind auch bereits unter www.msc-tegernsee.de (Stichwort Oldtimer) abrufbar.

Christian Stadler

Seniorenresidenzen
Villa Bruneck

»Gut und sicher leben im Alter«

Betreutes Wohnen in großzügigen Appartements, alle mit Süd-Balkon.

Stationäre Pflege – Ambulanter Pflegedienst

Kurzzeitpflege – Urlaubspflege.

Außerdem:
Einzigartiges Pflegekonzept durch unser geschultes Fachpersonal mit gelebter, warmer, menschlicher ganzheitlicher Betreuung. Anerkannte stationäre Pflegeeinrichtung, dadurch Kostenbeteiligung der Pflegekassen.

Gräfin-Schlippenbach-Weg 15 und 16
83708 Kreuth / Tegernsee
Telefon 080 29 / 80 • Fax 080 29 / 88 11
www.villa-bruneck.de
E-Mail: info@villa-bruneck.de

Café Held

DAS SAHNESTÜCK IM HERZEN VON BAD WIESSEE

Hausgemachte Kuchen + Torten

Bodenschneidstr. 1+3 · 83707 Bad Wiessee
Tel. 0 80 22 / 86 57 00
www.cafe-konditorei-held.de

Öffnungszeiten:
täglich von 10:00 bis 18:00 Uhr,
Dienstag Ruhetag.

BÜHNE. BAR. RESTAURANT. CASINO.

FÜR ROUGE & NOIR LIEBHABER

SPIELBANK BAD WIESSEE

www.spielbankenbayernblog.de

YouTube

Glücksspiel kann süchtig machen. Spielteilnahme ab 21 Jahren. Informationen und Hilfe unter www.spielbanken-bayern.de

Regelmäßige Veranstaltungen in Bad Wiessee

Täglich

10:00 Uhr Lust auf Malen, Atelier Jutta Stumböck, Auerstraße 28, Malworkshop auch ohne Vorkenntnisse für Erwachsene, Gäste und Kinder. Täglich außer sonn- und feiertags, auch in den Ferien. Anmeldung und Information unter Tel. 08022/857858, Preis: pro Person/Stunde (zzgl. Material): 10,00 €

Ab 11. Mai – 04. September

08:00 Uhr Kalligraphie in Farbe, Die gebürtige Otterfingerin Ingrid Eder hat aus ihrer Liebe zum „Schön-schreiben" und ihrem Faible für Sprüche eine geistreiche Kunst gemacht: Die farblich harmonischen Werke regen nicht nur zum Nachdenken an, sondern sind auch ein Genuss fürs Auge. Den Exponaten sieht man die Freude der Künstlerin an, vielfältige Themen in leuchtenden Farbnuancen darzustellen.

Montag

14:00 Uhr Führung durch das Jodschwefelbad, Jod-Schwefelbad, Adrian - Stoop - Str. 37-47, Lernen Sie während einer Führung Deutschlands stärkste Jod-Schwefel-Quellen und ihre vielfältigen Anwendungsmöglichkeiten kennen! Dauer: ca. 0,5 Stunden, keine Anmeldung erforderlich! Nicht an Feiertagen

19:00 Uhr Luftgewehrschießen für Gäste, Schützenhaus/Hagngasse, geselliger Abend mit Musik und Bewirtung. Betreuung durch erfahrene Schützen - Leihgewehre und Munition sind vorhanden. Damen und Jugendliche ab 12 Jahren sind auch herzlich willkommen. Jeder Schütze erhält eine Urkunde. Preis: Mit Gästekarte : 3,50 €, ohne Gästekarte: 5,00 €

Dienstag

19:30 Uhr Preisskat des Skat-Clubs Contra Re, Hotel Gasthof Zur Post, Lindenplatz 7 , Skat nach den Regeln des DSkV. Interessierte Skatspieler, neue Mitglieder und Gäste sind herzlich willkommen. Telefonische Anfragen unter 0170/1692569, Preis: Startgebühr mit DSKV Ausweis: 4,00 €, Startgebühr ohne Ausweis: 5,00 €

20:00 Uhr Evergreens mit dem Salonorchester Bad Wiessee, Jod-Schwefelbad, Adrian - Stoop - Str. 37-47, Konzert mit bekannten Melodien aus Oper, Operette, Film und Musical. Bei schönem Wetter im Pavillon an der Seepromenade, bei schlechter Witterung im Jod-Schwefelbad, freier Eintritt

Mittwoch

19:30 Uhr Swing und Latin mit der Jazz Combo Bad Wiessee, Jod-Schwefelbad, Adrian - Stoop - Str. 37-47, Swing und Latin mit der Jazz Combo Bad Wiessee - voller Improvisation und Spielfreude! Eintritt frei

Donnerstag

13:30 Uhr Erlebniswanderung, Tourist-Information Bad Wiessee, Lindenplatz 6, Erkunden Sie das Tegernseer Tal mit anschließender Einkehrmöglichkeit. Für jede Altersgruppe geeignet. Begleitung durch die Landschafts- und Kulturführerin Marianne Saller. Treffpunkt Tourist-Information, Lindenplatz 6, freier Eintritt

19:00 Uhr Konzert der Blaskapelle Bad Wiessee, Seepromenade Ortsmitte am Pavillon, am 1. Donnerstag im Monat zusammen mit dem Spielmannszug Bad Wiessee. Bei schönem Wetter an der Seepromenade beim Pavillon, bei schlechter Witterung im Jodschwefelbad, freier Eintritt

Freitag

19:00 Uhr Freitagstunier des Skat-Clubs Contra Re (jeden letzten Fr. im Monat), Hotel Gasthof Zur Post, Lindenplatz 7, es werden 2 Kurzserien gespielt. Telefonische Anfragen unter 0170/1692569, Preis: Einsatz, mit eigener Wertung: 6€

19:30 Uhr Preisskat des Skat-Clubs Contra Re, Hotel Gasthof Zur Post, Lindenplatz 7 , Skat nach den Regeln des DSkV. Interessierte Skatspieler, neue Mitglieder und Gäste sind herzlich willkommen. Telefonische Anfragen unter 0170/1692569, Preis: Startgebühr mit DSKV Ausweis: 4,00 €, Startgebühr ohne Ausweis: 5,00 €

20:00 Uhr Themenkonzert des Salonorchesters Bad Wiessee, Jod-Schwefelbad, Adrian - Stoop - Str. 37-47, Themenkonzert mit wechselnden musikalischen Schwerpunkten. Bei schönem Wetter im Pavillon an der Seepromenade, bei schlechter Witterung im Jodschwefelbad, freier Eintritt

Samstag

16:30 Uhr Musikalische Weltreise mit dem Salonorchester Bad Wiessee, Jod-Schwefelbad, Adrian - Stoop - Str. 37-47, Konzert mit Musik unterschiedlicher Nationen. Bei schönem Wetter am Pavillon an der Seepromenade, bei schlechter Witterung im Jodschwefelbad. Das wöchentliche Konzertprogramm erhalten Sie in der Tourist-Information Bad Wiessee, freier Eintritt

Sonntag
16:30 Uhr Schwungvolles Nachmittagskonzert mit dem Salonorchester Bad Wiessee, Jod-Schwefelbad, Adrian - Stoop - Str. 37-47, Beschwingte Musik mit dem Salonorchester Bad Wiessee. Bei schöner Witterung am Pavillon an der Seepromenade, bei schlechter Witterung im Saal des Jodschwefelbads. Das wöchentliche Konzertprogramm ist in der Tourist-Information Bad Wiessee erhältlich

Veranstaltungen in Bad Wiessee

Freitag, 01. Mai
20:00 Uhr Tegernseer Volkstheater - "Jägersteig zum Glück", Gasthof zur Post Bad Wiessee, Lindenplatz 7, Die unentdeckte Schauspielerin Mali ist enttäuscht von dem Theaterleben. Eines Tages ergreift sie die Chance, eine Tanzprobe abzugeben und verdreht nicht nur dem Intendanten Dr. Rascher den Kopf. Einlass u. Bewirtung ab 18:30 Uhr, Tickets unter www.tegernsee.com/webshop, Preis: Kategorie 1: 18,50 €, Kategorie 2: 18,00 €, Kinder/Schüler bis 14 Jahre u. Studenten: 6,00 €, Schwerbehinderte mit gültigem Ausweis: 13,00 €, zzgl. Systemgebühr. Ermäßigung Einheimische: 1,00 €, Ermäßigung Gästekarte: 1,00 €

Montag, 04. Mai
08:00 Uhr Ausstellung "Aus dem Nachlass des Photographen Theo Ostermann", Jod-Schwefelbad, Adrian - Stoop - Str. 37-47, Ausstellung von alten Ortsbildern und Szenen aus der Gemeinde, altes Brauchtum, Bilder von alten Autos und Motorrädern sowie schöne Naturaufnahmen in schwarz-weiß können bewundert werden. Besichtigung zu den Öffnungszeiten des Jod-Schwefel-Bades, freier Eintritt
10:00 Uhr Kostenloser Spezialsehtest, Jodschwefelbad/Foyer, Adrian - Stoop - Str. 37-47, Ferne + Nähe + PC, räumliches Sehen, verstecktes Schielen. Analyse Ihres individuellen Seh-Profils mit ZEISS i. Scription Technologie für besseres Nacht-, Kontrast- und Farbensehen. Freier Eintritt

Dienstag, 05. Mai
08:00 Uhr Ausstellung "Aus dem Nachlass des Photographen Theo Ostermann", Jod-Schwefelbad, Adrian - Stoop - Str. 37-47, Ausstellung von alten Ortsbildern und Szenen aus der Gemeinde, altes Brauchtum, Bilder von alten Autos und Motorrädern sowie schöne Naturaufnahmen in schwarz-weiß können bewundert werden. Besichtigung zu den Öffnungszeiten des Jod-Schwefel-Bades, freier Eintritt

Mittwoch, 06. Mai
08:00 Uhr Ausstellung "Aus dem Nachlass des Photographen Theo Ostermann", Jod-Schwefelbad, Adrian - Stoop - Str. 37-47, Ausstellung von alten Ortsbildern und Szenen aus der Gemeinde, altes Brauchtum, Bilder von alten Autos und Motorrädern sowie schöne Naturaufnahmen in schwarz-weiß können bewundert werden. Besichtigung zu den Öffnungszeiten des Jod-Schwefel-Bades, freier Eintritt

Donnerstag, 07. Mai
08:00 Uhr Ausstellung "Aus dem Nachlass des Photographen Theo Ostermann", Jod-Schwefelbad, Adrian - Stoop - Str. 37-47, Ausstellung von alten Ortsbildern und Szenen aus der Gemeinde, altes Brauchtum, Bilder von alten Autos und Motorrädern sowie schöne Naturaufnahmen in schwarz-weiß können bewundert werden. Besichtigung zu den Öffnungszeiten des Jod-Schwefel-Bades, freier Eintritt
20:00 Uhr Bad Wiessee Tegernseer Volkstheater - "Duett surprise", Gasthof zur Post Bad Wiessee, Lindenplatz 7, Details werden nicht verraten. Einlass und Bewirtung ab 19:00 Uhr, Preis: Kat. 1: 13,00 €

Freitag, 08. Mai
08:00 Uhr Ausstellung "Aus dem Nachlass des Photographen Theo Ostermann", Jod-Schwefelbad, Adrian - Stoop - Str. 37-47, Ausstellung von alten Ortsbildern und Szenen aus der Gemeinde, altes Brauchtum, Bilder von alten Autos und Motorrädern sowie schöne Naturaufnahmen in schwarz-weiß können bewundert werden. Besichtigung zu den Öffnungszeiten des Jod-Schwefel-Bades, freier Eintritt

Sonntag, 10. Mai
18:00 Uhr Dämmerschoppen mit der Musikkapelle Warngau, Hotel Gasthof Zur Post, Lindenplatz 7 , bei schönem Wetter im Biergarten mit bayrischer Musik. Bei schlechter Witterung im Gasthof

Montag, 11. Mai
10:00 Uhr Kostenloser Spezialsehtest, Jodschwefelbad/Foyer, Adrian - Stoop - Str. 37-47, Ferne + Nähe + PC, räumliches Sehen, verstecktes Schielen. Analyse Ihres individuellen Seh-Profils mit ZEISS i. Scription Technologie für besseres Nacht-, Kontrast- und Farbensehen. Freier Eintritt

13:30 Uhr Erlebniswanderfahrt nach Bayrischzell, Autobus Oberbayern, Lindenplatz 6, Wanderung im Almgebiet Sudelfeld. Unsere Nichtwanderer haben Aufenthalt in Bayrischzell. Abfahrt: Tegernsee 13:00 Uhr, Rottach-Egern 13:10 Uhr, Weißach 13:15 Uhr, Bad Wiessee Lindenplatz 13:30 Uhr, Gmund 13:40 Uhr, Preis: pro Person mit Gästekarte: 11,00 €, pro Person ohne Gästekarte: 12,00 €

Dienstag, 12. Mai

09:00 Uhr Geführte Steinadlerwanderung, Treffpunkt: großer Söllbach-Parkplatz im oberen Teil, Kostenlose, leichte Wanderung ca. 13,6 km in die Reviere der Steinadler, auch für Familien und Kinder sehr gut geeignet. Dauer ca. 4 Stunden. Die Teilnahme ist kostenlos, eine Anmeldung ist nicht erforderlich. Wanderführer: Kurt Schäfer

Mittwoch, 13. Mai

18:00 Uhr Dämmerschoppen mit den "Miggamusi", Hotel Gasthof Zur Post, Lindenplatz 7 , bei schönem Wetter im Biergarten mit bayrischer Musik. Bei schlechter Witterung im Gasthof

Freitag, 15. Mai

09:00 Uhr Entdecken Sie die Tegernseer Bergwelt (Neureuth), Tourist-Information Bad Wiessee, Lindenplatz 6, Geführte Tour in die Tegernseer Hausberge mit Josef Meißauer. Ziel: Neureuth (1263m), Gehzeit: 4-5 Std./517Hm, Schwierigkeit: Mittel. Einkehrmöglichkeit. Mit Gästekarte frei, Preis: Ohne Gästekarte: 3,00 €

20:00 Uhr Tegernseer Volkstheater - "Jägersteig zum Glück", Gasthof zur Post Bad Wiessee, Lindenplatz 7, Die unentdeckte Schauspielerin Mali ist enttäuscht von dem Theaterleben. Eines Tages ergreift sie die Chance, eine Tanzprobe abzugeben und verdreht nicht nur dem Intendanten Dr. Rascher den Kopf. Einlass u. Bewirtung ab 18:30 Uhr, Tickets unter www.tegernsee.com/webshop, Preis: Kategorie 1: 18,50 €, Kategorie 2: 18,00 €, Kinder/Schüler bis 14 Jahre u. Studenten: 6,00 €, Schwerbehinderte mit gültigem Ausweis: 13,00 €, Ermäßigung Einheimische: 1,00 €, Ermäßigung Gästekarte: 1,00 €

Sonntag, 17. Mai

18:00 Uhr Dämmerschoppen mit den "Miggamusi", Hotel Gasthof Zur Post, Lindenplatz 7 , bei schönem Wetter im Biergarten mit bayrischer Musik. Bei schlechter Witterung im Gasthof

Montag, 18. Mai

10:00 Uhr Kostenloser Spezialsehtest, Jodschwefelbad/Foyer, Adrian - Stoop - Str. 37-47, Ferne + Nähe + PC, räumliches Sehen, verstecktes Schielen. Analyse Ihres individuellen Seh-Profils mit ZEISS i. Scription Technologie für besseres Nacht-, Kontrast- und Farbensehen. Freier Eintritt

13:30 Uhr Erlebniswanderfahrt ins Inntal - Tirol, Autobus Oberbayern, Lindenplatz 6, Wanderung im Hochtal Gnadenwald. Unsere Nichtwanderer haben Aufenthalt in St. Michael. Abfahrt: Gmund 12:45 Uhr, Tegernsee 13:00 Uhr, Rottach-Egern 13:10 Uhr, Weißach 13:15 Uhr, Bad Wiessee Lindenplatz 13:30 Uhr, Preis: pro Person mit Gästekarte: 11,00 €, pro Person ohne Gästekarte: 12,00 €

14:00 Uhr Auf den Spuren von Kneipp - Heilkräuterführung, Treffpunkt: Tourist-Information am Lindenplatz, Lindenplatz 6, Entdecken Sie zusammen mit unserem Heilkräuterführer entlang der Seepromenade wirksame Heilkräuter und Naturpflanzen

Dienstag, 19. Mai

19:00 Uhr Arztvortrag "Körperwelten", Klinik im Alpenpark, Defreggerweg 2-6 , Einblicke in den menschlichen Körper. Referent: Dr. med. Michael Wild

Mittwoch, 20. Mai

18:00 Uhr Dämmerschoppen mit den Heufelder Musikanten, Hotel Gasthof Zur Post, Lindenplatz 7 , bei schönem Wetter im Biergarten mit bayrischer Musik. Bei schlechter Witterung im Gasthof

Donnerstag, 21. Mai

20:00 Uhr Beatles Night - The Fab Four in Concert, Winner's Lounge/ Spielbank, Winner 1, The ReBeatles bringen die Hits der vier Pilzköpfe aus Liverpool auf die Bühne zurück. Seit fast 20 Jahren verkörpern die charismatischen Musiker ihre Idole und zählen mit ihren originalgetreuen Outfits und dem identischen Sound zu den besten weltweit, Tickets unter www.tegernsee.com/webshop, Preis: ohne Gästkarte : 28,00 €, mit Gästekarte: 27,00 €, Schwerbeschädigt 100 % 14,00 €, TegernseeCard zzgl. Systemgeb.: 14,00 € zzgl. Systemgebühr

20:00 Uhr Tegernseer Volkstheater - "Duett surprise", Gasthof zur Post Bad Wiessee, Lindenplatz 7, Details werden nicht verraten. Einlass und Bewirtung ab 19:00 Uhr, Preis: Kat. 1: 13,00 €

Freitag, 22. Mai

09:00 Uhr Entdecken Sie die Tegernseer Bergwelt (Aueralm), Tourist-Information Bad Wiessee, Lindenplatz 6, Geführte Tour in die Tegernseer Hausberge mit Josef Meißauer. Ziel: Aueralm (1269m), Gehzeit: ca. 5 Std./450hm, Schwierigkeit: Mittel. Einkehrmöglichkeit. Mit Gästekarte frei, Preis: Ohne Gästekarte: 3,00 €

Samstag, 23. Mai

20:00 Uhr Tegernseer Volkstheater - "Jägersteig zum Glück", Gasthof zur Post Bad Wiessee, Lindenplatz 7, Die unentdeckte Schauspielerin Mali ist enttäuscht von dem Theaterleben. Eines Tages ergreift sie die Chance, eine Tanzprobe abzugeben und verdreht nicht nur dem Intendanten Dr. Rascher den Kopf. Einlass u. Bewirtung ab 18:30 Uhr, Tickets unter www.tegernsee.com/webshop, Preis: Kategorie 1: 18,50 €, Kategorie 2: 18,00 €, Kinder/Schüler bis 14 Jahre u. Studenten: 6,00 €, Schwerbehinderte mit gültigem Ausweis: 13,00 €, Ermäßigung Einheimische: 1,00 €, Ermäßigung Gästekarte: 1,00 € zzgl. Systemgebühr

Sonntag, 24. Mai

18:00 Uhr Dämmerschoppen mit der Oberland Ziachmusi, Hotel Gasthof Zur Post, Lindenplatz 7 , bei schönem Wetter im Biergarten mit bayrischer Musik. Bei schlechter Witterung im Gasthof

19:30 Uhr Tanzparty, Hotel Gasthof Zur Post, Lindenplatz 7 , standart-latino-discofox mit der Tanzschule Kroll für tanzbegeisterte Gäste und Einheimische. Mit Bewirtung - Karten nur an der Abendkasse, Preis: Pro Person: 6,00 €

Montag, 25. Mai

10:00 Uhr Kostenloser Spezialsehtest, Jodschwefelbad/Foyer, Adrian - Stoop - Str. 37-47, Ferne + Nähe + PC, räumliches Sehen, verstecktes Schielen. Analyse Ihres individuellen Seh-Profils mit ZEISS i. Scription Technologie für besseres Nacht-, Kontrast- und Farbensehen. Freier Eintritt.

15:00 Uhr Pfingstkonzert der Blaskapelle und des Spielmannszuges Bad Wiessee, Seepromenade Ortsmitte am Pavillon, , Standkonzert an der Seepromenade Ortsmitte am Pavillion, freier Eintritt

Dienstag, 26. Mai

09:00 Uhr geführte Steinadlerwanderung, Treffpunkt: großer Söllbach-Parkplatz im oberen Teil, kostenlose, leichte Wanderung ca. 13,6 km in die Reviere der Steinadler, auch für Familien und Kinder sehr gut geeignet. Dauer ca. 4 Stunden. Die Teilnahme ist kostenlos, eine Anmeldung ist nicht erforderlich. Wanderführer: Kurt Schäfer

Mittwoch, 27. Mai

18:00 Uhr Dämmerschoppen mit den "Blechbriada", Hotel Gasthof Zur Post, Lindenplatz 7 , bei schönem Wetter im Biergarten mit bayrischer Musik. Bei schlechter Witterung im Gasthof

Freitag, 29. Mai

09:00 Uhr Entdecken Sie die Tegernseer Bergwelt (Almwanderung), Tourist-Information Bad Wiessee, Lindenplatz 6, Geführte Tour in die Tegernseer Hausberge mit Josef Meißauer. Ziel: Geißalm - Königsalm- Siebenhütten. Höchster Punkt: 1250m Gehzeit: 4-5 Std. 480hm, Schwierigkeit: Mittel. Mit Gästekarte frei, Preis: Ohne Gästekarte: 3,00

Sonntag, 31. Mai

18:00 Uhr Dämmerschoppen mit den Reiwa Buam, Hotel Gasthof Zur Post, Lindenplatz 7 , bei schönem Wetter im Biergarten mit bayrischer Musik. Bei schlechter Witterung im Gasthof

Das „Tal“ aus neuer Perspektive in über 100 Farbbildern.

Der Reinerlös aus dem Verkauf dieses Buches von Dr. Ingrid Strauß und Isabella Krobisch kommt der Sanierung der Christuskirche in Tegernsee und der Auferstehungskirche in Rottach-Egern zugute.

Erhältlich in der
Buchhandlung Ilmberger • Bad Wiessee • Münchern Straße 17a • **Preis: 19,80** €

Veranstaltungen Highlight´s Tegernseer Tal

Veranstaltungen rund um den See

Freitag 01.05.2015
9:00 Uhr Kreuth Ein Maibaum wird aufgestellt, Dorfplatz. Nach altem Brauch wird am 01. Mai in Kreuth am Dorfplatz ein Maibaum aufgestellt.
10:30 Uhr Rottach-Egern Berglauf am Wallberg, Wallbergbahn Talstation, Wallbergstr. 26. Berglauf Festival 5,5 km – 860 hm, Anmeldung unter www.berglaufpur.de

Freitag 01.05.2015 bis Sonntag 10.05.2015
14:00 Uhr Gmund gmundart, Heimatmuseum-Jagerhaus, Seestr. 2. Gmunder Künstler stellen Malerei, Zeichnungen und Skulpturen aus.

Freitag 01.05.2015
12:50 Uhr Gmund Arabella Classics, Gut Kaltenbrunn. Die Arabella Classics macht exclusiv zum Lunch Station auf Gut Kaltenbrunn mit Frühschoppen für Alle.

Samstag 02.05.2015
20:00 Uhr Tegernsee Tegernseer Volkstheater – „Jägersteig zum Glück“, Ludwig-Thoma-Saal, Rosenstr. 5. Eine heitere Komödie. Tickets in allen Tourist-Informationen, München Ticket sowie unter www.tegernsee.com/webshop.

Mittwoch 06.05.2015
10:00 Uhr Tegernsee Stadtführung Tegernsee – „Mönch, Bauer, Handwerker und Künstler“, Haus des Gastes, Hauptstr. 2. Eine geführte Tour mit der Heimatführerin Barbara Filipp durch die Sehenswürdigkeiten der Stadt Tegernsee. Tickets in allen Tourist-Informationen, München Ticket sowie unter www.tegernsee.com/webshop.

Sonntag 10.05.2015
18:00 Uhr Tegernsee Westerhofcafé im Stielerhaus – „Der Maibock“, Westerhofcafé im Stielerhaus, Seestr. 74. Amüsante Lesung über ein bayerisches Krimispektakel von und mit Jörg Steinleitner inkl. Menü.

Mittwoch 13.05.2015
20:00 Uhr Rottach-Egern 20. Kunst- und Kulturtage – Wirtshaus-Musikanten & Erzähler, Gebirgsschützenhütte, Valepperstr. Präsentation eines ausgewählten Programms. Einlass und Bewirtung ab 18:30 Uhr.

Donnerstag 14.05.2015
15:00 Uhr Rottach-Egern 20. Kunst- und Kulturtage – Quadro Nuevo / Kinderlieder, Seeforum, Nördl. Hauptstr. 35. Konzert im Rahmen der Kunst- und Kulturtage. Tickets in allen Tourist-Informationen, München-Ticket sowie unter www.tegernsee.com/webshop.
19:30 Uhr Kreuth „A Musi, a Gsangl und a Tanz“ – Volksmusikabend, Leonhardstoana Hof, Raineralmweg. Volksmusik, Schuhplattler, Tanz für Alle. Abendkasse ab 18:00 Uhr. Für Speis und Trank ist gesorgt. Tickets in allen Tourist-Informationen, München-Ticket sowie unter www.tegernsee.com/webshop.
20:00 Uhr Rottach-Egern 20. Kunst- und Kulturtage – Quadro Nuevo / Tango, Seeforum, Nördl. Hauptstr. 35. Der Kunst- und Kulturverein lädt Sie herzlich ein. Tickets in allen Tourist-Informationen, München-Ticket sowie unter www.tegernsee.com/webshop.

Freitag 15.05.2015
19:30 Uhr Rottach-Egern 20. Kunst- und Kulturtage – Udo Wachtveitl liest aus: Lion Feuchtwanger „Erfolg“, Seeforum, Nördl. Hauptstr. 35. Umrahmt von einem Vortrag über Lion Feuchtwanger und einem kleinen Film aus dem Literaturhaus München.

Samstag 16.05.2015 bis Sonntag 17.05.2015
10:00 Uhr Tegernsee Tegernseer Garten- und Blumentage, Kurgarten. Alles was das Herz von „Gartlern“ höher schlagen lässt.

Ein neues Buch von Martin Köck

Kritisch, hintergründig, aber auch besinnlich
Gereimtes vom Rottacher Mundartschreiber

Erhältlich ist das Buch (116 Seiten) bei Martin Köck Kapellenweg 11 Rottach-Egern

Buchhandlung Kolmansberger Rottach-Egern

Hutmacher Martin Wiesner Kreuth

Schreibwaren Kudla Gmund

Lud.-Thoma Buchhandlung Tegernsee

Bayerisches
Rotes
Kreuz

Sa. 09. Mai

10:00 - 14:00 Uhr
an allen Standorten

Bad Wiessee
Seepromenade

Gmund
Seeglas

Hausham
Brentenstraße 2

Holzkirchen
Marktplatz

Miesbach
10 - 22 Uhr
Habererplatz

Rottach-Egern
An der Schorn

Schliersee
Seewiese

Tegernsee
Kurgarten

BRK-Familienfest

zum Weltrotkreuztag | Kreisverband Miesbach

Programm in Miesbach 10 - 22 Uhr bei jedem Wetter:

- Verpflegung durch die Haberer
- Verschiedene Livebands
- Moderation durch Radio Alpenwelle
- Präsentation Menschen, Technik, Fahrzeuge
- Film- und Fotowettbewerb für Jugendliche mit Natalie Geisenberger (Film- und Fotoaufnahmen werden im Internet veröffentlicht)

Viele weitere Aktionen zum Mitmachen für Jung und Alt an allen Standorten

Bayerisches Rotes Kreuz

RADIO Alpenwelle

Elektro Reckmann
Elektrofachgeschäft + Meisterbetrieb
Oskar-von-Miller-Str. 34 • Miesbach • T. 08022/1785

STUDIO TEGERNSEE
Photography & Design

Feiern Sie mit uns am Weltrotkreuztag! 09. Mai 2015

An 7 Standorten im ganzen Landkreis
von 10 – 14 Uhr
und in Miesbach von 10 – 22 Uhr!

Unser Ehrenamt im BRK:
Bereitschaften
Wasserwachten
Bergwachten
Jugendrotkreuz
NEU: Wohlfahrts-und Sozialarbeit

Möchten Sie helfen?
Brauchen Sie Hilfe?
Das Bayerische Rote Kreuz, Kreisverband Miesbach hat eine neue Gemeinschaft gegründet:
BRK-Gemeinschaft
„Wohlfahrts- und Sozialarbeit“

Hier kann **JEDER** - auch ohne besondere Kenntnisse und Fähigkeiten - in geselliger Gemeinschaft von sozial engagierten Helferinnen und Helfern dabei sein!

Hier können Sie selbst helfen,
oder Hilfe erhalten,
in vielfacher Form!

Rufen Sie uns an: 08025-2825-29
Schicken sie uns ein mail:
info@kvmiesbach.brk.de

Kommen Sie zum Feiern!

Miesbach, Habererplatz:
Von 10 bis 22 Uhr und bei jedem Wetter!
Live-Musik und Biergarten
- Radio Alpenwelle präsentiert das BRK
- Spiele-Aktionen und Infos zum BRK

Ca. 15 Uhr große Fahrzeug-Demo
Stargast Natalie Geisenberger informiert über den Film- und Foto-Wettbewerb, der für Jugendliche an allen Standorten stattfindet!
(Die Aufnahmen werden im Internet veröffentlicht!)

Gmund, Seeglas:
Bootsfahrten mit der BRK-Wasserwacht
Demo der technischen Ausrüstung
Geschichtliches zur BRK-Wasserwacht Gmund

Hausham, Brentenstr. 2:
Tag der offenen Tür im BRK-Bereitschaftsheim

Holzkirchen, Marktplatz:
Biergarten am Marktplatz mit Hüpfburg und vielen Spielen für Jung und Alt
Fahrzeugpräsentationen mit BRK-Oldtimern und aktuellsten BRK-Modellen
Menschen, Technik und Leistungen der BRK-Bereitschaft und der BRK-Wasserwacht

Rottach-Egern, An der Schorn:
Fahrten mit dem Motorrettungsboot
Tag der offenen Tür in der Wasserrettungsstation
viele gesellige Aktionen u.a. mit der Wasserwachtsjugend

Schliersee, Seewiese:
Schau-Übung zur Zusammenarbeit von Wasser- und Landrettung (ca. 11 Uhr)
viele gesellige Aktionen mit den BRK-Bereitschafts- und BRK-Wasserwachts-Mitgliedern
Infos und Leistungsdemos u.a. zum Kriseninterventionsteam

Tegernsee, Kurgarten:
anschauliche Demos zu Rettungsaktionen
Fahrzeug- und Leistungsdemo
viele gesellige Aktionen mit den BRK-Bereitschaftsmitgliedern

Bad Wiessee, Seepromenade:
Bootsfahrten für Kinder
Fahrzeug- und Gerätepräsentationen der BRK-Bereitschaft und -Wasserwacht
Gesellige Aktionen u.a. mit Reanimationsübungen und Blutdruckmessungen

Samstag 16.05.2015
10:30 Uhr Tegernsee Führung durch die Sonderausstellung, Olaf Gulbransson Museum, Kurgarten. „Reisebilder vom Himalaya. Die Aquarelle der Brüder Schlagintweit“ mit Heimatführerin Barbar Filipp.
19:30 Uhr Tegernsee Podium Junger Solisten – 30jähriges Jubiläum, Kath. Pfarrkirche, Schlossplatz 1. Ein Konzert mit ausgewählten Künstlern.
20:00 Uhr Rottach-Egern 20. Kunst- und Kulturtage, Großes Sänger- & Musikantentreffen, Seeforum, Nördl. Hauptstr. 35 Der Kunst- und Kulturverein präsentiert ein ausgewähltes Programm.

Dienstag 19.05.2015 bis Sonntag 31.05.2015
Museum Tegernseer Tal – Kultur & Geschichte – Sonderausstellung: Die Hand des Hutmachers, Museum Tegernseer Tal, Seestr. 17. Die Sonderausstellung stellt neben der medizinhistorisch/handwerklichen Thematik auch die Person Friedl Schätz in den Mittelpunkt und beleuchtet sein berufliches, familiäres und gesellschaftliches Umfeld.

Donnerstag 21.05.2015
20:00 Uhr Rottach-Egern Bayerischer Abend, Seeforum, Nördl. Hauptstr. 35. Freuen Sie sich auf Schuhplattler, Gesang und Musik mit Tanz für Alle. Abendkasse ab 19:00 Uhr. Tickets in allen Tourist-Informationen, München-Ticket sowie unter www.tegernsee.com/webshop
20:00 Uhr Bad Wiessee
Beatles Night – The Fab Four in Concert, Winner’s Lounge/Spielbank, Winner 1. The ReBeatles bringen die Hits der vier Pilzköpfe aus Liverpool auf die Bühne zurück. Tickets in allen Tourist-Informationen, München-Ticket sowie unter www.tegernsee.com/webshop

Samstag, 23.05.2015
15:00 Uhr Tegernsee Musiknachmittag im Ludwig-Thoma-Haus, Ludwig-Thoma-Haus, Tuften 12. Sepp Eibl und seine musikalischen Freunde laden ein. Tickets in allen Tourist-Informationen, München-Ticket sowie unter www.tegernsee.com/webshop

Sonntag 24.05.2015
19:00 Uhr Tegernsee Westerhof-Café im Stielerhaus – Klavierkonzert Klassik, Westerhof-Café im Stielerhaus, Seestr. 74. Ein Konzertabend mit dem internationalen Pianisten Vladimir Valdivia inkl. 4-Gänge Menü.
20:00 Uhr Tegernsee
Tegernseer Volkstheater – „Jägersteig zum Glück“, Ludwig-Thoma-Saal, Rosenstr. 5. Eine heitere Komödie. Tickets in allen Tourist-Informationen, München-Ticket sowie unter **www.tegernsee.com/webshop**.

Alle auf einen Blick: Weitere Veranstaltungen mit ihren Details finden Interessierte im monatlich erscheinenden Veranstaltungskalender. Dieser ist erhältlich in allen Tourist-Informationen im Tegernseer Tal.

Vorträge in der Praxis

Ursula Richter
Heilpraktikerin (Psychotherapie)
Adrian-Stoop-Straße 37 - 47
83707 Bad Wiessee
Montag, 11. Mai 2015 17.00 Uhr
Stress – Freund oder Feind?

Montag, 18. Mai 2015 17.00 Uhr
Biofeedback – Sehen was gesund macht

Eintritt frei -wegen begrenzter Teilnehmerzahl wird um telefonische Voranmeldung gebeten (Telefon 08022 6733732)

Katholisches Pfarramt Maria Himmelfahrt und St. Anton
St. Antoniusstraße 12, 83707 Bad Wiessee, Tel: 08022/96836-0, Fax: 08022/96836-20,
maria-himmelfahrt.bad-wiessee@ebmuc.de, www.Kath-KircheBadWiessee.de
Seelsorgbereitschaft im Dekanat Miesbach für dringende seelsorgliche Fälle,
wenn das Ortspfarramt nicht erreichbar ist: 0174/7744952

Termine der Kath. Kirche

Datum	Uhrzeit	Ort/Veranstaltung
01.05.15	10.30 Uhr	Kurpark Abwinkl Patrona Bavariae mit Eröffnung der Maiandachten - Blaskapelle, anschl. Frühschoppen (bei Regen in der Pfarrkirche Maria Himmelfahrt, angezeigt durch Läuten der Glocken um 10.00, 10.15 und 10.25 Uhr)
04.05.15	19.00 Uhr	Dorfplatz Maiandacht (bei Regen in der Herz-Jesu-Kapelle - 19:15 Uhr)
06.05.15	13.00 Uhr	Halbtagesfahrt des Altenclubs
08.05.15	19.30 Uhr	Kirche Maria Himmelfahr Bairische Maiandacht – Marianische Chor- und Volksmusik
11.05.15	19.00 Uhr	Friedl-Hof Maiandacht (bei jedem Wetter)
11.05.15	19.00 Uhr	ab Kirche St. Ägidius/Gmund Bittgang nach St. Quirin, dort Bittmesse
12.05.15	19.00 Uhr	evang. Friedenskirche "Stunde der Lichter" – Ökum. Abendgebet mit Liedern und Gebeten aus Taizé
12.05.15	19.00 Uhr	ab Freiberger/Gmund Bittgang zur Leonhardikapelle in Festenbach, dort Bittmesse
14.05.15	10.30 Uhr	Kirche St. Anton Ministrantengottesdienst
15.05.15	04.00 Uhr	ab Kirche St. Ägidius Bittgang nach Elbach/Birkenstein, dort um ca. 10.00 Uhr Bittmesse
17.05.15	10.00 Uhr	Kirche Maria Himmelfahrt Erstkommunion
17.05.15	18.00 Uhr	Kirche Maria Himmelfahrt Dankandacht zur Erstkommunion
18.05.15	19.00 Uhr	Hubertuskapelle Maiandacht
20.05.15	19.00 Uhr	St. Josefsheim Maiandacht des Frauenkreises, anschl. Maifeier
24.05.15	10.00 Uhr	Kirche Maria Himmelfahrt Festgottesdienst am Pfingstsonntag Musikalische Gestaltung: Robert Jones – Messe in C für Chor und Bläserensemble
25.05.15	07.00 Uhr	ab Kirche St. Ägidius Sternwallfahrt zur Allerheiligenkirche in Warngau, dort Bittmesse
25.05.15	19.00 Uhr	Mariensäule / bei der Kirche Maria Himmelfahrt Maiandacht
27.05.15	19.30 Uhr	St. Josefsheim Vortrag von Dr. Siegfried Schröer; Thema: "Zwischen Islamismus und Atheismus – Neue Herausforderung für den christlichen Glauben"
28.05.15	14.30 Uhr	St. Josefsheim Ökum. Bibelgespräch mit Herrn Dr. Siegfried Schröer; Thema: Koran
29.05.15	19.00 Uhr	Kurpark Abwinkl Abschluss der Maiandachten; Gestaltung durch Pfarrgemeinderat und Trachtenverein

FBSO
Feuerbestattung Südostbayern

Bestattungen Korbinian Riedl
Inh. Anton Riedl geprüfter Bestatter
Seestraße 15 · 83684 Tegernsee
Erd.- Feuer.- Seebestattungen & Bestattungsvorsorge
Erledigungen sämtlicher Formalitäten, Abrechnungen mit Kassen und Versicherungen, Zeitungsanzeigen, Sterbebilder, Trauerdruck. Bestattungsvorsorge - Versicherungen.
Tegernsee & Hausham Tag und Nacht dienstbereit **Tel. 08022/93016**

Für unsere laufenden Gottesdienste und Veranstaltungen beachten Sie bitte unseren wöchentlichen Gottesdienstanzeiger des Pfarrverbandes Gmund - Bad Wiessee, der ab Samstagnachmittag in den Kirchen aufliegt, oder im Internet unter www.Kath-KircheBadWiessee.de abrufbar ist.

Außerdem sind alle Kirchentermine der evangelischen und katholischen Pfarreien des Tals im monatlich erscheinenden Veranstaltungsheft des Tegernseer Tal Tourismus auf den blauen Seiten abgedruckt.

Sonntag-Abend-Gottesdienste

Ab 24. Mai 2015 laden wir jeden Sonntag um 19.00 Uhr zur Abendmesse in die Kirche Maria Himmelfahrt ein.

Die Sonntag-Abend-Gottesdienste finden bis Mitte September statt.

Für unsere laufenden Gottesdienste und Veranstaltungen beachten Sie bitte unseren wöchentlichen Gottesdienstanzeiger des Pfarrverbandes Gmund - Bad Wiessee, der ab Samstagnachmittag in den Kirchen aufliegt, oder im Internet unter www.Kath-KircheBadWiessee.de abrufbar ist.

Außerdem sind alle Kirchentermine der evangelischen und katholischen Pfarreien des Tals im monatlich erscheinenden Veranstaltungsheft des Tegernseer Tal Tourismus auf den blauen Seiten abgedruckt.

Evang.-Luth. Pfarramt Bad Wiessee
Kirchenweg 4, 83707 Bad Wiessee, Tel. 08022-99 03 0, Fax 08022-85 77 58

Gottesdienste in der Friedenskirche, Bad Wiessee, Kirchenweg 4

Sonntag, 03.05..	09.30 Uhr	Gottesdienst, Pfarrer i.R. Arzberger; mit Bläsern und Chor
Sonntag, 10.05.	09.30 Uhr	Gottesdienst mit Vorstellung der Konfirmanden; Pfarrer Voß
Dienstag, 12.05.	19 Uhr	Stunde der Lichter, Pfarrer Voß
Christi Himmelfahrt, 14.05.	09.30 Uhr	Gottesdienst, Pfarrer Voß
Samstag, 16.05.	10 Uhr	Festgottesdienst zur Konfirmation; Posaunenchor Osternohe; Pfarrer Voß
Sonntag, 17.05.		09.30 Uhr Gottesdienst; Pfarrer Voß
Pfingst-Sonntag, 24.05.	09.30 Uhr	Gottesdienst mit Abendmahl; Pfarrer Voß
Sonntag, 31.05.	09.30 Uhr	Gottesdienst; Pfarrer Voß

Veranstaltungen in der Kirchengemeinde

Freitag, 15.05...	15 Uhr	Seniorennachmittag: Spielenachmittag für Körper, Seele und Geist! – mit Achim Böttcher

Zeugen Jehovas
Wöchentliche Bibelbetrachtungen im Königreichsaal in der Jägerstraße 6a, Tel. 08022-83489

Diakonie e.V.

Freitag, 15. Mai 15 - 15.00 Uhr
Spielenachmittag für Körper, Seele und Geist mit Hans-Joachim Böttcher, Evang. Gemeindehaus Bad Wiessee, Kirchenweg 4

Wir bilden aus!
Ausbildung in Kranken- und Altenpflege ist krisensicher!

Eine Umfrage hat ergeben, dass 94% der befragten Azubis im Pflegebereich ihren Beruf wieder wählen würden. Hervorgehoben wurden Spaß und Freude am Beruf, trotz der bekannten Belastungen. Auszubildende entscheiden sich für einen krisensicheren Job in einem sinnstiftenden Aufgabenfeld. Pflegepersonal wird immer gesucht. Wir empfehlen eine dreijährige Ausbildung zur examinierten Altenpflegerin / zum exam. Altenpfleger.
Damit bringen Sie für den Pflegeberuf optimale Voraussetzungen mit. Die duale Ausbildung besteht aus einem theoretischen Teil in der Schule und einem praktischen im Ausbildungsbetrieb und in anderen Pflegeeinrichtungen. Im praktischen Teil erlernen die Auszubildenden bereits unter Anleitung die pflegerische und medizinische Praxis. Die Ausbildung endet mit einer schriftlichen, mündlichen und praktischen Prüfung. Die Ausbildungsvergütung bewegt sich von ca. 800 Euro brutto im ersten bis über tausend Euro im letzten Lehrjahr.
Der wichtigste Aspekt im Pflegeberuf ist die Freude, sich mit Menschen zu beschäftigen. Neben den Patienten sind Sie im Kontakt mit Angehörigen, Ärzten, Sozialdiensten u.a. Man muss einerseits zupacken können, bekommt andererseits viel Dankbarkeit zurück. Im Pflegeberuf gibt es vielfältige Fortbildungsmöglichkeiten und Aufstiegschancen.

Wenn wir Ihr Interesse geweckt haben, bewerben Sie sich in der Diakoniestation unter 08022-74204. Bis Ende Juli läuft die Anmeldungsfrist in der Altenpflegeschule Miesbach.

Unseren ambulanten Dienst erreichen Sie durchgehend unter 0171-5815022.
Kleiderstube „Ringelsocke“ geöffnet Mo bis Fr 9 bis 14 Uhr.
Unsere „Gmunder Tafel“ ist samstags ab 14 Uhr geöffnet.
Büchertauschkeller Mo bis Fr von 8 bis 14 Uhr geöffnet.

Sonja Rauscher

ALOIS SCHINDL GmbH
Brennerkundendienst
Haslach 1
83666 Waakirchen
Telefon 08021/8934
Telefax 08021/9367
- **Neubrenner**
- **Montagen**
- **Wartungen**
- **Ersatzteillager**
- **Reparaturen von sämtlichen Brennerfabrikaten**

Trachtenverein Bad Wiessee e.V.

Christi Himmelfahrt

Der Trachtenverein Bad Wiessee beteiligt sich an der Trachtenwallfahrt des Oberlandler Gau´s in Birkenstein. Diese findet an Christi Himmelfahrt, am Donnerstag, den 14.05.2015 statt. Treffpunkt ist um 8 Uhr am alten Feuerwehrhaus, es werden Fahrgemeinschaften gebildet. Anschließend Einkehr im Winklerstüberl´. Die Frauen rücken im Kircheng´wand, die Männer mit der langen Hose aus.

Maiandacht

Am Freitag, den 29.05.2015 findet um 19 Uhr die Maiandacht des Trachtenvereins am Waldfestplatz in Abwinkel statt. Im Anschluss ist noch ein kleiner Umtrunk geplant.

Vroni Herzinger

Nachbarschaftshilfe Tegernseer Tal

Weitere Helfer gesucht...

Vor einem Jahr haben wir unsere Nachbarschaftshilfe ins Leben gerufen. Die Anfragen an unsere Hilfsangebote von kleinen handwerklichen Tätigkeiten hin zu Begleit- oder Besuchsdiensten steigen seitdem stetig an. Inzwischen sind wir so gewachsen, dass wir weitere Helferinnen und Helfer zur Unterstützung benötigen.
Wir würden uns deshalb freuen, wenn Sie ein wenig von Ihrer Zeit und Kraft aufbringen könnten, um uns bei unseren zahlreichen Aufgaben zu unterstützen. Die Aufgaben sind nicht schwer, zeitlich je nach eigenen Möglichkeiten gut planbar, vielfältig, reich und sinnvoll!
Für genauere Informationen melden Sie sich doch bitte bei uns:
08022/706563 oder
info@nachbarschaftshilfe-tegernseertal.de

Musikvereinigung Bad Wiessee e.V.

Proben-Workshop

Auch in diesem Jahr fand wieder ein Proben-Workshop für die einzelnen Register der Blaskapelle statt. Dazu trafen sich alle Flügelhornisten und Trompeter mit Thomas Bierhoff, 1. Trompeter des Gebirgsmusikkorps Garmisch-Partenkirchen im Musikhaus, um intensiv das diesjährige Konzertprogramm zu üben. Hierzu gab es Tipps und Tricks eines Profi´s...
Auch die anderen Instrumenten-Sätze, wie die Klarinetten, Posaunen, Waldhörner, Tenorhorn, Bariton

und die Bässe übten einen Vormittag lang intensiv in Zusammenarbeit mit diversen Musiklehrern.

Darüber hinaus auch herzlichen Dank an Christian Stiglmeier, der uns in der Grundschule in verschiedenen Klassenzimmern üben lies!

Maiandacht

Am 1. Mai findet die erste Maiandacht statt, die wieder von der Blaskapelle musikalisch umrahmt wird. Bei schöner Witterung im Kurpark von Abwinkel!

Konzerte

Ab Mai finden wieder regelmäßig jeden Donnerstag ab 19 Uhr Blasmusikkonzerte statt! Bei schöner Witterung im Musikpavillon an der Seepromenade, bei schlechter Witterung im Lesesaal des Jod- und Schwefelbades

Wasserwacht

Jahreshauptversammlung Wasserwacht Bad Wiessee 2015

Zur Jahreshauptversammlung am 23. März 2015 begrüßte die Vorstandschaft der Wasserwacht Bad Wiessee 54 Mitglieder sowie den Vorsitzenden des BRK Kreisverbandes Miesbach Herrn Josef Bierschneider zusammen mit seiner Stellverterterin Frau Elfie von Khreninger, den Vorsitzenden der Kreisswasserwacht Miesbach Alexander Schwarz und den Kreisgeschäftsführer des BRK Kreisverbandes Miesbach Robert Kießling im Gasthof Königslinde in Bad Wiessee.

Der Vorsitzende Christian Singer zeigte zu Beginn der Versammlung einen kurzen Rückblick auf das vergangen Jahr. Hier standen der Umbau der Wachstation, das Wiesseer Seefest, die vielfältigen Ausbildungen und der Abwinkler Advent im Fokus. Einen erfreulichen Bericht über die vergangene Saison 2014 legte der Technische Leiter Phillip Wermke ab. 2460 Wachstunden an insgesamt 47 Diensttagen leisteten die Wiesseer Wasserwachtler ehrenamtlich über den ganzen Sommer hinweg. Dabei wurden die Mitglieder insgesamt zu 38 Einsätzen gerufen. Darüber hinaus wurden die Mitglieder durch den stellv. Technischen Leiter Hans Mielke über die bevorstehende Wiederbeschaffung des

neuen Motorrettungsbootes informiert. Dieses soll voraussichtlich am 01.05.2015 in Dienst gestellt und am 13.05.2015 offiziell eingeweiht werden.

Damit der Dienst, die damit verbundenen Ausgaben, die Ausrüstung und die Ausbildung finanziert werden können wurde auch letztes Jahr wieder beim Seefest tatkräftig mitgeholfen, ebenso am Abwinkler Adventsmarkt und dem Entenrennen

des Rotary Clubs Tegernsee. Dabei leisteten die knapp 100 Helfer insgesamt 3.112 Stunden für die Mittelbeschaffung.

Ganz erfreulich ist die Mitgliederzahl. Hierbei ist ein stetiger Zuwachs zu verzeichnen, sodass die Ortsgruppe derzeit über knapp 550 Mitglieder verfügt.

Auch die Jugendarbeit kam 2014 nicht zu kurz. Jeden Montag wurde im Badepark Bad Wiessee das Schwimmtraining mit ca. 100 Kinder und Jugendlichen durchgeführt. Hier werden die nötigen schwimmerischen Fähigkeiten für den Alltag in der Wasserwacht an die Kinder und Jugendlichen vermittelt. Darüber hinaus konnte sich die erste Mannschaft der Wiesseer Wasserwacht als Bezirksmeister Oberbayern für den Landeswettbewerb im Rettungsschwimmen qualifizieren und konnte dort im Mai 2014 einen sensationellen dritten Platz einholen.

Ebenso wurde vergangenes Jahr wieder ein Schwimmkurs für den ortsansässigen Kindergarten und die Grundschule mit 25 Kindern erfolgreich durchgeführt.

Die Vorstandschaft bedankte sich nach den einzelnen Berichten bei allen aktiven Wasserwachtlern für ihren Einsatz 2014, der Gemeinde Bad Wiessee für die zur Verfügungsstellung des Badeparks und wünscht eine ruhige und unfallfreie Saison 2015.

Phillip Wermke

TSV Bad Wiessee e.V.

Gesund zurück zur Rückrunde

Alle Verantwortlichen des TSV Bad Wiessee sind mehr als froh, dass die C-Jugend der Spielgemeinschaft TSV Bad Wiessee / SF Gmund und TV Tegernsee, die am 13. Dezember letzten Jahres mit dem Vereinsbus des TSV so schwer verunglückt war, zur Rückrunde der Saison 2014/15 wieder voll ins sportliche Geschehen eingreifen kann. Wir wünschen der Mannschaft dafür viel Erfolg.

Unser Bild zeigt die Mannschaft und ihren Trainer Flo Blümer vor dem Heimspiel gegen den SV Bad Tölz, das hochverdient mit 5:2 gewonnen wurde.

Thomas Erler

Hier könnte Ihre ANZEIGE stehen!

Ihre Anzeige in diesem Heft wird gerne von **Ida Schmid** entgegen genommen.

Tel. 0 80 22-6 54 47 · Fax 0 80 22-6 59 57
E-Mail: ida@ibismedia.de

IMMOBILIEN
REGINA BEILHACK
MEINE HEIMAT. IHR ZUHAUSE

www.regina-beilhack.de

83707 Bad Wiessee · Münchner Strasse 20
M 0 171 . 314 29 38
T 0 80 22 . 7 47 62
immobilien@regina-beilhack.de

MICHAEL HUBER
DIPL.ING. DIPL.ING.
Sachverständiger für die Bewertung von bebauten und unbebauten Grundstücken (TÜV)

MÜHLTHALSTRASSE 4
D-83703 GMUND A.TEG.

TELEFON 08022/978 85
TELEFAX 08022/769096

WWW.GLASNHOF.DE
ATELIER@GLASNHOF.DE

Partner
MT *teleprofi* Gmund GmbH
Ludwig-Erhard-Platz 2 · 83703 Gmund
Tel. 08022/660991 · Fax: 660993
email: mt.teleprofigmund@t-online.de

WIR SIND AUCH FÜR SIE DA!
M. ÜBLER
STEUERBERATER / RECHTSBEISTAND*
*REGISTRIERTER RECHTSBEISTAND FÜR BÜRGERLICHES RECHT HANDELS- UND GESELLSCHAFTSRECHT, INSOLVENZRECHT
Mobil: 0171 - 63 90 600
Email: m@uebler.de · Internet: www.uebler.de

weiter denken
denken
iter denken
Tegernseer Dialogreihe
der Hochschule für Philosophie

Globalisierung ohne Werte? Wirtschaft und Ethik vor dem G7-Gipfel in Elmau

Prof. Dr. Dr. Johannes Wallacher im Dialog mit Prof. Sigmund Gottlieb (BR) und Fred Langhammer (Walt Disney).

28. Mai 2014 ▪ 19 Uhr
Park-Hotel Egerner Höfe (Eintritt frei)

weitere Infos unter
www.hfph.de/weiterdenken

Huber
Raumausstattung & Schaumstoffe
MEISTERBETRIEB FÜR POLSTEREI UND VORHÄNGE
www.huber-derraumausstatter.de

Fun-Sport-Gemeinschaft

Spendenübergabe im Krankenhaus Agatharied an KlinikClowns e.V.

Am 26.03.2015 konnte die Fun-Sport-Gemeinschaft Tegernseer Tal e.V. eine Spende von 1.200 Euro an den Verein KlinikClowns e.V. überreichen. Im Krankenhaus Agathried, wo die Klinikclowns regelmäßig kranke Kinder und Senioren besuchen, freuten sich die beiden Clowns „Lupino“ und „Pepina“ sowie Benjamin Bartholdt von der Klinikleitung natürlich sehr über die Spende.

Der Spendenbetrag setzte sich aus dem Veranstaltungserlös des Kinder-Zipflbobrennens in Kreuth und einer Zuwendung in Höhe von 500 Euro zusammen, welche die Liftstüberlbetreiber des Kirchberghangs, Waltraud Schönberger und Bernhard Raab, zuvor der Fun-Sport-Gemeinschaft (für die Klinikclowns) überlassen haben.
Vereinsvorstand Thomas Schmidt und Schriftführerin Julia Karl durften sich vor Ort ein eigenes Bild von der Arbeit der Klinikclowns beim Besuch auf der Kinderstation machen. Thomas Schmidt war sehr beeindruckt von der Professionalität der ehrenamtlichen Clowns: „Die Clowns zaubern im tristen Krankenhausalltag ein Lachen auf die Kindergesichter und gehen dabei äußerst feinfühlig auf die kleinen Patienten ein. Diese Tätigkeit ist einfach unbezahlbar und wir von der Fun-Sport-Gemeinschaft sind stolz darauf, mit unserer Spende einen kleinen Beitrag zu dieser wertvollen Aufgabe zu leisten.“

Ausgestattet mit lustigen Clownsnasen überreichten Julia Karl und Thomas Schmidt von der Fun-Sport-Gemeinschaft Tegernseer Tal e.V. den symbolischen Scheck in einer Höhe von 1.200 Euro an die Klinik-Clowns „Lupino“ und „Pepina“. Mit dabei war Benjamin Bartholdt von der Krankenhausleitung.

FSGTT

Meisterbetrieb
Fa. **Gloggner & Reichhart** GmbH
E-Mail: gloggner-reichhart@t-online.de
www.Kunstschmiede-Kreuth.de · www.gloggner-reichhart.de
Kunstschmiede und Metallbau
Entwurf und Ausführung traditioneller sowie neuzeitlicher Metallarbeiten in Stahl, Messing und Bronze nach Ihren Wünschen wie z. B. Gitter, Tore, Geländer, Zaunanlagen, Grabkreuze, Lampen, Beschläge, Ofengitter, Türen, Vorhangstangen u. v. m.
Restaurierungen alter Schmiedearbeiten, Sonnenschutz und Sicherheitssysteme!
Qualitätsmarkisen • Insektenschutzgitter
Rauheckweg 28 • 83708 Kreuth • Tel. (08029) 1395 • Fax (08029) 1077

Freiwillige Feuerwehr Bad Wiessee

Jugend übt Ernstfälle

Am Samstag, den 28.03.15 um 10 Uhr startete für sieben Mitglieder der Jugendfeuerwehr Bad Wiessee unter der Leitung von Jugendwart Julian Icheln ein außergewöhnlicher Tag. Sie traten Ihren Dienst erstmals zu einem sechs-stündigen Berufsfeuerwehralltag an. Zusammen mit einigen Kameraden aus dem aktiven Dienst der Feuerwehr Bad Wiessee meisterten sie ein volles Programm, bestehend aus über drei verschiedenen Einsatzsimulationen. Einige Minuten nach Treffpunkt wurden die Feuerwehranwärter bereits zum ersten Einsatz alarmiert. Bei mehreren Personen herrschte Atemstillstand und mussten somit erstversorgt werden. Kurze Zeit später wurden die Anwärter zu einer technischen Hilfeleistung gerufen. Ein Mann war unter einer Radlader Schaufel eingeklemmt und musste mittels Hebekissen befreit werden. Nach einer kleinen Mittagspause brannten später zwei kleine Baustoffcontainer und ein Holzhaufen. Der Holzhaufen wurde mit zwei C-Leitungen gelöscht und die Container wurden mit dem Wasserwerfer des Tanklöschfahrzeugs gelöscht. Auch der Spaß kam sichtlich nicht zu kurz und es wurden zwei erst neu aufgenommene Mitglieder mit „ein wenig“ Wasser getauft. Abgerundet wurde der ereignisreiche Tag noch mit einem kleinen Grillfest. Ganz herzlich bedanken möchten wir uns noch bei unserem aktiven Mitglied Erik Arnold, der sein Gelände für die verschiedenen Übungssituationen zur Verfügung gestellt hat.

Zwei Mitglieder der Jugendfeuerwehr bei der Erstversorgung einer eingeklemmten Person

Doch ab wann kann man eigentlich der Jugendfeuerwehr beitreten? Das ist von Feuerwehr zu Feuerwehr unterschiedlich. Der Jugendfeuerwehr Bad Wiessee kann man ab 12 Jahren beitreten. Bei einem jährlichen Rundschreiben werden sowohl Jungen als auch Mädchen angeschrieben. Die Jugendausbildung findet zwei Mal pro Monat statt. Neue Mitglieder, egal ob jung oder alt sind immer herzlich willkommen bei der Freiwilligen Feuerwehr Bad Wiessee.

Termine:

04.05. 19 Uhr	Gerätepflege
13.05. 19 Uhr	Atemschutz
20.05. 19 Uhr	Übung
26.05. 20 Uhr	Stammtisch/Boot

Basti Stiglmeier

CSU Jahreshauptversammlung mit Neuwahlen

Die CSU Bad Wiessee hat am 20.03.2015 im Zuge Ihrer Jahreshauptversammlung turnusmäßig einen neuen Vorstand gewählt.
Einstimmig wurde dabei Florian Sareiter erneut an die Spitze des knapp 100 Mitglieder starken Ortsverbandes gewählt. Der 36-jährige Ortsvorsitzende, der bereits seit 2009 im Amt ist, wird in der Vorstandschaft künftig von seinen Stellvertretern Georg Erlacher, Kurt Sareiter und Florian von Khreninger unterstützt. Die Kasse führt weiterhin Daniel Samardzic. Als Schriftführer agieren für die nächsten zwei Jahre Angela Geier und Erhardt Jäntsch. Sebastian Dürbeck wird sich als neu installierter Geschäftsführer künftig unter anderem um die Planung und Organisation von Veranstaltungen kümmern.

Vorstand der CSU: vl. Erhardt Jäntsch, Florian von Khreninger, Angela Geier, Kurt Sareiter, Florian Sareiter, Georg Erlacher, Sebastian Dürbeck, Daniel Samardzic

Komplettiert wird die neue Führungsriege durch die Beisitzer Anton Beil, Hans Fichtner, Thomas Erler, Maximilian Olberding, Hartwig Bayerschmidt, Ingrid Versen, Peter Gernböck, Michael Beck und Herbert Stadler.
In Bad Wiessee gibt es bekanntlich viel zu tun. Dazu der Vorsitzende Florian Sareiter: „Ich freue mich darauf mit einer so kompetenten und tatkräftigen Mannschaft an zu packen. Unser Ziel ist es durch unsere Ideen Bad Wiessee mit zu gestalten und die Bürgerinnen und Bürger dabei mit zu nehmen. Jeder ist willkommen sich bei uns einzubringen!“
Neben den Neuwahlen stand außerdem ein Bericht aus Berlin des CSU-Bundestagsabgeordneten Alexander Radwan auf dem Programm. Zusammen mit Ihm durfte Florian Sareiter an diesem Abend auch die langjährigen Mitglieder Wolfgang Baasner (40 Jahre) und Alois Fichtner (25 Jahre) für Ihre Treue ehren.

Florian Sareiter

Ihr Sanitätshaus Meisterbetrieb
Orthopädie- u. Reha-Technik
Leitner Rollstuhl- u. Scootervermietung
Einlagen, Kompressionsstrumpfversorgung, Prothesen- und Apparatebau, sämtliche Reha-Artikel
Sanktjohanserstr. 10a · 83707 Bad Wiessee · Tel. 0 80 22 / 8 23 07 · Fax 8 21 19

Informative Rundfahrt durchs Tal

50 Touristiker fuhren auf Einladung der TTT gestern durchs Tal, um ihre Gäste künftig noch besser beraten zu können

Tegernsee, 16.4.15. Bei frühsommerlichen Temperaturen und strahlendem Sonnenschein konnten sich gestern rund 50 Mitarbeiter der Gastbetriebe und Tourist-Informationen über die Schönheit und touristische Vielfalt der Region Tegernsee informieren. Geleitet wurde die Rundfahrt von der Tegernseer Heimatführerin Gretel Rombach. Angesteuert wurden die Hanns-Seidel-Stiftung in Wildbad Kreuth, die Wallbergbahn, das Herzogliche Bräustüberl, die ehemalige Klosterkirche und Gymnasium in Tegernsee, die Seestraße Rottach-Egern, die Destillerie Liedschreiber sowie die Seepromenade in Gmund. Die fünfstündige Infofahrt führte vorbei über die Büttenpapierfabrik im Louisenthal, die Spielbank und endete in Bad Wiessee.

Die Tegernseer Tal Tourismus GmbH und Autobus Oberbayern GmbH organisieren seit 2009 jährlich kostenfreie Busrundfahrten über Sehenswürdigkeiten und wichtige touristische Einrichtungen in den fünf Orten. Sie richtet sich bevorzugt an neue Mitarbeiter der Gastbetriebe und Tourist-Informationen der Region. Denn Urlaubsgäste wenden sich erfahrungsgemäß mit ihren Fragen zu Freizeitmöglichkeiten zuerst an die Rezeptions- und Service-Mitarbeiter der Hotels, Gästehäuser, Restaurants und Tourist-Informationen. Damit die Mitarbeiter aller Gastbetriebe und Tourist-Informationen hinterher noch ausführlicher Auskunft geben und den Gästen direkte Informationsstellen nennen können, hat die TTT diese Rundfahrt inzwischen institutionalisiert.

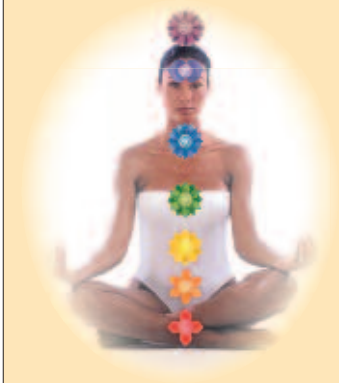

Kosmetik

Carpe Diem . . .

. . . Genieße den Tag!

Christiana Brandl

Lohbinderweg 7 · 83700 Rottach-Egern

Telefon 0 80 22 / 66 05 32

www.kosmetik-carpediem-rottach-egern.de

„Natürlich“ Tagen am Tegernsee

Naturkäserei Tegernseer Land und Destillerie Liedschreiber „fairpflichten“ sich zur nachhaltigen Zusammenarbeit

Der Tradition verbunden – der Zukunft verpflichtet: Das gilt im Besonderen für die beiden neuen Partner, die sich jetzt dem Thema „Natürlich Tagen am Tegernsee“ verpflichtet haben. Sowohl die Naturkäserei Tegernseer Land als auch die Destillerie Liedschreiber sind Betriebe, die diesen Gedanken im besonderen Maße vorleben. Daher war die Selbstverpflichtung für die neuen Partner reine Formsache. Hans Leo, Vorstand der Naturkäserei Tegernseer Land e.G., steht voll hinter der Kooperation: „Für uns ist die Nachhaltigkeit Voraussetzung dafür, auch in Zukunft unsere landwirtschaftlichen Betriebe umwelt- und sozialverträglich zu bewirtschaften. Wir gewährleisten damit die Herstellung gesunder und natürlicher Lebensmittel. Es ist uns eine Herzensangelegenheit, Initiativen die dem Nachhaltigkeitsprinzip entsprechen, zu unterstützen.“ Ähnlich sieht das Anna Maria Liedschreiber: „Wir sehen das Thema Nachhaltigkeit als Bestätigung unserer bereits gelebten und ausgeführten Philosophie im Betrieb und in unserer Familie.“

Mit seinen Partnern und Akteuren steht der Verein „Tagungserlebnis Tegernsee“ für die nachhaltige Entwicklung und Verbesserung der Lebensqualität im Tegernseer Tal. Verantwortung für Mitarbeiter, Kunden und die Menschen in der Region werden ernst genommen. Gleichzeitig setzt sich das als Verein organisierte Netzwerk auch für den bewussten Umgang mit Umwelt und Natur ein. Die Tagungserlebnis-Mitglieder wollen auf diese Weise dazu beitragen, die Anziehungskraft des Tegernseer Tals zu erhalten und zu stärken.

Den Nachhaltigkeitskodex der Veranstaltungswirtschaft „fairpflichtet“ unterstützen bisher bereits

Frühauf Genuss mit der Gebirgsschützenhütte, das Berggasthaus Hafner Alm, sowie die Hotels „Das Tegernsee“, Hotel Bachmair Weissach, Seehotel Überfahrt und Park Hotel Egerner Höfe Relais & Châteaux. Sie stehen damit für die Leitgedanken „Natürlich Tagen am Tegernsee“.

Park-Hotel Egerner Höfe mit Nachhaltigkeitspreis 2014 ausgezeichnet

Das Park Hotel Egerner Höfe wurde für sein Engagement jüngst mit dem Nachhaltigkeitspreis 2014 des Wirtschaftsforums Oberland e.V. ausgezeichnet. „Das Unternehmen beweist mit seinem Namen vorbildlich, dass nachhaltiges Engagement nicht im Widerspruch zu Wachstum und Gewinn steht“, sagte Alexander Radwan, MdB, als er den Preis an Klaus-Dieter Graf von Moltke, Eigentümer des Relais & Châteaux-Hauses in Rottach-Egern, überreichte.

Tagungserlebnis Tegernsee e.V.

Der Verein Tagungserlebnis Tegernsee e.V. wurde im Jahr 2007 gegründet und kümmert sich um die Vermarktung des Geschäftstourismus am Tegernsee. Er ist der zentrale Ansprechpartner für alle

Kongress- und Seminaranfragen und für den Tagungstourismus im Allgemeinen. Durch die Ansprache der Geschäftstouristen sollen ferner neue Urlaubsgäste für die Region gewonnen werden. Darüber hinaus sieht sich der Verein als Plattform für einen Informationsaustausch unter den Mitgliedern und organisiert regelmäßige Treffen unter den Partnern.

Über den Nachhaltigkeitskodex „fairpflichtet“
Der Nachhaltigkeitskodex „fairpflichtet“ ist ein Gemeinschaftsprojekt des German Convention Bureau (GCB) und des Verbandes der Veranstaltungs-Centren e.V. (EVVC). Mit einer Unterstützungserklärung als freiwillige Selbstverpflichtung bekennen sich teilnehmende Unternehmen zu nachhaltigem Handeln in allen relevanten Bereichen der Ökonomie, der Ökologie und in sozialen Aspekten. Weitere Informationen unter www.fairpflichtet.de

Nähere Informationen erhalten Sie unter www.tagungserlebnis-tegernsee.de.
Bei Fragen zum Netzwerk wenden Sie sich bitte an Michael Götz, Tegernseer Tal Tourismus GmbH, Tel. 08022/92738-32, m.goetz@tegernsee.com.

2. Tegernseer Hobbykoch-Duell: Sieger stehen fest

Die Ferienregion DER TEGERNSEE hat das beste Hobbykoch-Duo 2015 gesucht. Am Ende konnten sich der Berliner Henrik Helmer und der Hamburger Martin Wider im Finale knapp gegen die starke Damen-Konkurrenz durchsetzen. Ausschlaggebend war letztendlich die Art der Präsentation.

Tegernsee – Denkbar knapp fiel gestern (Sonntag, 22.3.15) die Entscheidung aus, wer beim „Hobbykoch-Duell 2015“ das Rennen macht. Am Ende war die Art ausschlaggebend, wie die leidenschaftlichen Köche ihr 3-Gänge-Menü in der Kochschule des Relais Châteaux Egerner Höfe den Juroren präsentierten. Gewonnen haben Henrik Helmer, Berlin, und Martin Wider, Hamburg. Die beiden erhalten einen Einkaufsgutschein im Wert von 1.000 Euro, gestiftet von Euronics Prestel aus Bad Wiessee. Gewonnen haben aber eigentlich alle vier Teilnehmer. Denn die beiden Finalisten-Paare reisten bereits am Freitag an und verbrachten zwei unvergessliche Tage im Tal. Dabei besuchten sie Genießerland-Partner und lokale Produzenten wie die Naturkäserei TegernseerLand in Kreuth, die Herzogliche Fischzucht im Wildbad Kreuth, das Almgasthaus Café Aibl und den Leeberghof.

Die Jury – bestehend aus Michael Fell vom Relais Châteaux Parkhotel Egerner Höfe, Walter Leufen vom Seehotel Überfahrt, Horst Trautwein vom Hotel Das Tegernsee, Georg Ertl vom Almgasthaus Café Aibl und Matthias Rödiger vom Leeberghof sowie der Journalistin Alexandra Korimorth – machte sich die Entscheidung nicht leicht. Nach dem dreistündigen Wettkochen der Finalisten wurde intensiv gekostet, verglichen und diskutiert – über Geschmack, Portionsgröße, Aussehen und Kreativität der Rezepte. Das Herren-Duo überzeugte letztendlich mit ihrer Vorspeise, Ravioli von der Kreuther Forelle im Kerbelschaum mit Bergkas-Chips, und dem Hauptgang, Entenbrust von der Tegernseer Bauernente auf Paprikagemüse mit spicy Kartoffelpüree und Ponzu-Soße. Lediglich der Birnenkaiserschmarrn vom Heumilch-Topfen mit Schuss fiel hinsichtlich Kreativität und Einfallsreichtum durch. Constanze und Amelie Heinz, das Damenteam aus München, servierten gebratene Forellenfilets auf Blattspinat mit Onsen Ei, als Hauptspeise Brezenkäsknödel mit Entenbrust, Orangenchutney und rohem Blaukraut, „den etwas anderen Burger“. Das Ei konnte nicht überzeugen, ebenso war die Ente den Koch-Profis zu blutig. Beim Dessert haben die Damen jedoch ihre Mei-

sterschaft bewiesen – vom Topfensoufflé mit Birnenkompott und Williamsbirnenzabaione war die Jury einstimmig begeistert.

Das Finale war spannend bis zuletzt: Das Zusammenzählen der Punkte ergab einen Gleichstand. Beide Teams hatten 123 von 180 erreicht. Doch letztendlich überzeugte das Männer-Duo die Jury bei 2 der 3 Gänge hinsichtlich Präsentation und Kreativität.

Gewinner Martin Wider bedankte sich nach der Bekanntgabe des Preises für das Wochenende, das beide Finalisten-Duos geschenkt bekamen: „Das Wochenende am Tegernsee war hammermäßig: Wir hatten ein tolles Programm, lernten tolle Erzeuger und Produkte kennen. Es war echt super." Auch für das Frauenduo aus dem Süden war das Finale ein Gewinn. Constanze Heinz: „Wir durften drei Tage am Tegernsee verbringen. Und Spitzenköche unsere kreativen Menüvorschläge präsentieren. Wir sind überglücklich, dass wir dabei sein durften."

Georg Overs, Geschäftsführer der TTT GmbH ist vom Erfolg des Projektes überzeugt: „Für die Hobbykoch-Bewerbung sind wir verstärkt über Social Media-Kanäle gegangen und haben damit die Bekanntheit der Genussregion erhöht. Wir wecken das Interesse bei einer neuen, jüngeren Zielgruppe. Ein weiterer, unbezahlbarer Werbe-Effekt: die positive Mundpropaganda der vier Teilnehmer."

Weitere Informationen zum Hobbykoch-Duell in der Genießerlandregion DER TEGERNSEE gibt es bei der Tegernseer Tal Tourismus GmbH unter +49-(0)-8022-92738-0 oder www.geniesserland-tegernsee.de sowie News, Bilder und Videos auf Facebook, TegernseeTV und dem TegernseeBlog.

Die Weißachauen – ein Naherholungsgebiet für viele. Nur wenn alle Rücksicht nehmen, kann es dies auch in Zukunft bleiben!

Das Landschaftsschutzgebiet der Weißachauen, das sich von der Gemeindegrenze in Kreuth-Trinis bis nach Wildbad Kreuth erstreckt ist für sehr viele Menschen im Tegernseer Tal ein Naherholungsgebiet und wegen der herrlichen Landschaft und der vielfältigen Flora zu jeder Jahreszeit gern besucht. Was viele nicht wissen: Die Weißachauen sind Privatbesitz. Sie gehören 27 praktizierenden und ehemaligen Landwirten, die in der Weißachaugemeinschaft zusammengeschlossen sind. Die Flächen sind während der Vegetationszeit als Weidegebiet genutzt.

Die Landwirte ermöglichen durch die Beweidung ihrer Tiere und durch die regelmäßige Gehölzentnahme, dass die Auenlandschaft von aufkommendem Bewuchs frei gehalten wird und so die wunderbare Vegetation (z.B. Enzian und Frauenschuh) erst möglich wird. Die Mitglieder der Weißachaugemeinschaft haben in der Vergangenheit die Nutzung der Auen durch Fußgänger, Hunde, Radfahrer und Reiter immer toleriert. Doch kommt es mittlerweile immer häufiger vor, dass dieses Entgegenkommen nicht wertgeschätzt bzw. die Nutzung der Auen oft den Interessen der Eigentümer zuwiderlaufen.

Um auch in Zukunft das gegenseitige Miteinander zu fördern, bitten Gemeinde, Weißachaugemeinschaft und Tierschutzverein gemeinsam um **Beachtung folgender Regeln:**

1. Hundebesitzer werden gebeten

- mit Hunden nur den ostseitigen Dammweg zu nutzen und nicht den für Hunde gesperrten westseitigen Dammweg

- ihre Hunde nur auf den Wegen laufen zu lassen, nicht aber in den Weideflächen
- Hunde, die dazu neigen, Weidetiere zu jagen, angeleint in den Weißachauen zu führen, damit Weidetiere nicht in Panik geraten oder Hund und Herrchen/Frauchen angreifen
- den Kot ihrer Hunde in Hundekotbeutel aufzunehmen und ordnungsgemäß in den Abfalleimern am Weg zu entsorgen (bitte die Tüten nicht einfach in die Landschaft werfen), denn schließlich produzieren die Weidetiere mit ihrer Milch ein Lebensmittel, das nicht durch Hundekot in der Nahrung verunreinigt werden soll; auch können durch Hundekot Krankheiten auf die Weidetiere übertragen werden

2. Das Parken in den Weißachauen ist nicht erlaubt! Besucher der Weißachauen finden ausreichend Parkmöglichkeiten z. B. an der Wallbergstraße, am Recyclinghof in Brunnbichl oder im Ortszentrum Kreuth; Zuwiderhandlungen werden künftig mit Bußgeldern geahndet!
3. Radfahrer werden gebeten, künftig nicht mehr auf den Dammwegen zu fahren, die den Fußgängern vorbehalten sind, sondern nur den Radweg zu benutzen; wenn auf den Dammwegen Unfälle mit Fußgängern passieren geht dies voll zu Lasten der Radfahrer

Gemeinde Kreuth, Weißachaugemeinschaft und der Tierschutzverein Tegernseer Tal appellieren an die Vernunft und den Gemeinsinn aller Besucher der Weißachauen und hoffen, dass künftig jeder seinen Beitrag zu einem friedlichen und rücksichtsvollen Miteinander in den Weißachauen l

Nach dem Krieg und vor der Währung

In diesem Mai sind es 70 Jahre, dass hier im Tegernseer Tal aus Bad Tölz kommend noch eine deutsche Truppeneinheit anrückte und Anstalten zur Verteidigung machte, obwohl alle Orte um den See, ein Jahr zuvor als Lazarett- Orte des Roten Kreuzes ausgewiesen wurden. Aber es kam durch eine glückliche Fügung nicht mehr zu Kämpfen, leider aber noch zu Toten. Am 5. Mai waren dann die USA-Soldaten in den Rathäusern eingerichtet. Ihre Kampftruppen blieben noch bis zur letzten Maiwoche, dann kamen die Besatzer und die Kämpfer durften nachhause. Heute kann man in Geschichtsmagazinen lesen, die Amerikaner hatten damals einen Guerillakrieg erwartet, aber Untergrundkämpfer gab es hier am Alpenrand nicht.

Der Sommer ging dann irgendwie vorbei und jede Familie war damit beschäftigt mit den eigenen Schwierigkeiten fertig zu werden. Die Frage war: wie und woher bekommen wir die nötigen Lebensmittel und womit können wir Feuer machen; denn Kohle für die Heizungen hatten bisher sowieso nur Schulen, Lazarette nebst dem Krankenhaus in Tegernsee und die vielen evakuierten Ausweichkrankenhäuser aus München zugeteilt bekommen. Zuerst musste die Militärregierung die Versorgung der Bevölkerung „in den Griff“ bekommen.

Die Schulen begannen erst im Herbst. Und ab 1946 baute der Gärtner Wendt dann im Schulhof ein Riesenfeld mit herrlich großen Karotten an. Schnecken gab es damals nicht und die heute üblichen Giftstreumittel auch nicht. Die Lebensmittelmarken gab es wieder weiter, aber es gab weder Schuhe noch Strickjacken oder warme Mäntel. Und nur wenige Heimkehrer.

Wenn eine Familie über ein Häusl mit einer Wiese verfügte, so war diese schon seit mindestens zwei Jahren umgegraben worden, denn es war auf dem Land sozusagen Bürgerpflicht gelbe Rüben, Salat, Bohnen, Poree und Zuckerrüben anzubauen. Über dieses Soll hinaus, versuchte man, sofern man von einem Bauern oder von den eigenen Stallhasen

Mist bekam, den Kartoffelanbau und den der Tabakstauden.

So wie heute Kuchen- und Kochrezepte getauscht werden, so lernte man ziemlich schnell wie man die Kartoffeln auseinanderschneiden muss, damit man aus einer Kartoffel drei oder vier Pflänzlinge bekam und wie man den Mist in die Erdrille legen musste, damit er nicht vergeudet und ausgewaschen wird; denn alles war rationiert und nur das Hasenfutter konnte man am Dammweg oder Straßenrand ohne „Marken“ und ohne Geld holen.

Hatte man Hühner, so wurde von der Gemeinde aus bestimmt, wie viel Eier man von jeder Legehenne selbst behalten durfte und wie viel man abliefern musste und die Bauern sind mit allen ihren Tieren auch unter diesem Zählzwang gewesen. Kontrollieren mussten das bestimmte Personen und dieses soziale System ist über den Regimewechsel hinaus noch eine ganze Zeit beibehalten worden. Vermutlich bis es die D-Mark gab. Bis dahin musste der Schwarzhandel die Lücke füllen, aber wer nichts zu tauschen hatte, dem ging es schlecht. Sogar Seife verstanden einige zu machen, die an Hirschtalg herankamen und das Rezept stammte vom Apotheker Weiß von der Kur-Apotheke.

Längst hatten wir gelernt, wie man Wolle spinnt, wie man aus Stoffresten Stoffpuppen und wirklich nette Tiere für die armen ausgebombten Familien machen konnte, die nur noch das Nötigste hatten. Wir sammelten Teepflanzen, Beeren, Hagebutten, Tannenzapfen und die Wälder waren bis zum „Bauer in der Au“ hinauf perfekt aufgeräumt. Um das Hühnerfutter musste man mit seinem Wagerl, das fast jede Familie hatte, zum Max in der Weissach-Mühle gehen, wo man genügend Kerndl-Bruch kaufen konnte. Heute wundere ich mich, dass wir damals nicht genügend Verstand hatten, um unsere an der Wand montierte Kaffeemühle umzufunktionieren. Dieser Getreidebruch wäre ein prima BIO-Mehl geworden, um daraus Brotteig zu machen; denn das Brot war immer zu wenig. Butter und Fleisch natürlich auch. Nur Salzheringe gab es beim Mosandl am Zeiselbach ohne Marken und am Sonntag spielte dieser hochmusikalische Fischhändler die Orgel. Als einige Halbwüchsige lange genug zu wenig Kalorien bekamen, erhielten sie dann wenigstens von einer internationalen Fürsorge- Organisation Tabletten, die „PAS“ hießen und von denen man 60 Stück am Tag nehmen musste, wenn man TBC –krank geworden war. Viele bekamen später – Gott sei’s gedankt - die lebensrettende Schulspeisung, andere auch ab und zu ein CARE-Paket. Heute dankt man jedem, der sich mit dem Kontrahenten an einen Tisch setzt, ehrlich verhandelt und uns allen den Frieden erhält.

Hermine Kaiser

Impressum

Herausgeber: Gemeinde Bad Wiessee,
1. Bürgermeister Peter Höß, Rathaus,
Sanktjohanserstr. 12, 83707 Bad Wiessee
E-Mail: redaktion@bad-wiessee.de Tel. 08022-8602-49
Anzeigenwerbung: Ida Schmid
Tel. 08022-65447, Fax 08022-65957
Druckvorstufe: Mediengestaltung W. Fallecker
Druck: Druckerei Stindl Inh. Johann Brandl
Wiesseer Str. 40, 83700 Kreuth-Weißach,
Tel. 08022-24815, mail@stindl-druck.de
Verteilung: kostenlos an alle Haushalte und
Gäste Auflage: 4.200 Stück

Redaktionsschluss
für die Ausgabe Juni: 8. 5. 2015

Textbeiträge bitte max. eine DIN A 4 Seite. Bilder und Texte bitte per Mail an redaktion@bad-wiessee.de oder an: Redaktion Bad Wiessee im Blick, Rathaus, Sanktjohanserstr. 12, 83707 Bad Wiessee

Die Redaktion behält sich die Kürzung und Überarbeitung von Beiträgen vor. Für unverlangte Einsendungen aller Art wird keine Haftung übernommen. Namentlich gezeichnete Beiträge geben nicht unbedingt die Meinung der Redaktion wieder.

Notdienste

Polizei 110 *
Feuerwehr **112** * (* = ohne Vorwah)
Rettungsleitstelle (ärztlicher Notfalldienst nachts und an den Wochenenden **112**)
Zentralkrankenhaus Agatharied, Hausham
Tel. 08026-393-0
Helferkreis für verunglückte Gäste: Tel. 08022-2506

Zahnärzte

01.05.15 Maifeiertag
Dr. Ulrike Kraus, Rottach-Egern
Ulrich-Stöckl-Str. 21, Tel.: 08022/670066

02./03.05.15
Dr. Dr. Hans-Joachim Schütz, Rottach-Egern
Nördliche Hauptstr. 18, Tel.: 08022/26611

09./10.05.15
Dr. Jürgen Rauscher, Tegernsee
Rathausplatz 8, Tel.: 08022/4449

14./15.05.15 Christi Himmelfahrt
Dr. Gisela Strauß, Bad Wiessee
Wiesseer Str. 126, 08022/81248

16./17.05.15
Dr. Sigrid Weißhaar-Broxtermann, Tegernsee
Adelhofstr. 1, Tel: 08022/5221

23./24.05.15 Pfingsten
Dr. Siegbert Bestler, Rottach-Egern
Tegernseer Str. 104, Tel.: 08022/5959

25.05.15 Pfingstmontag
Dr. Sigrid Weißhaar-Broxtermann, Tegernsee
Adelhofstr. 1, Tel: 08022/5221

30./31.05.15
Dr. Dr. Hans-Joachim Schütz, Rottach-Egern
Nördliche Hauptstr. 18, Tel.: 08022/26611

Hospizkreis im Landkreis Miesbach e. V.
Ausgebildete Helfer/Innen unterstützen Sie ehrenamtlich bei der Begleitung Ihrer schwerstkranken und sterbenden Angehörigen. Auskunft unter Tel. 08024 / 4779855 oder Fax 08024 / 4779854, www.hospizkreis.de

Johanniter-Unfall-Hilfe
Kreuth-Weissach, Hammerschmiedstraße 3a,
Tel. 08022-5400

Anonyme Alkoholiker
Treffen Freitag um 19.30 Uhr im alten Pfarrheim Maria-Himmelfahrt/Nebengebäude

Al-Anon
Die Al-Anon-Familiengruppe (Verwandte und Freunde von Alkoholikern) jeden Freitag um 19.30 Uhr im Evangelischen Pfarramt, Bad Wiessee, Kirchenweg 4.

Caritas – Fachambulanz für Suchterkrankungen
Orientierungsgruppe jeden Montag um 17.30 h im Quirinal Tegernsee, Seestr. 23.
Kontakt: Frau Schnitzenbaumer, Tel. 08025 / 280 660 (auf für Vereinbarung von Einzelgesprächen).

Apotheken

Mai 2015
1. Luitpold, Bad Wiessee
2. Maximilian, Gmund
3. Leonhardi, Weissach
4. Alpina, Dürnbach
5. Wallberg, Rottach-Egern
6. Marien, Gmund
7. Seelaub, Rottach-Egern
8. Löwen, Waakirchen
9. Kristall, Rottach-Egern
10. Kloster, Tegernsee
11. Antonius-Vital, Bad Wiessee
12. Arnica, Waakirchen-Schaftlach
13. Hof, Tegernsee
14. Luitpold, Bad Wiessee
15. Maximilian, Gmund
16. Leonhardi, Weissach
17. Alpina, Dürnbach
18. Wallberg, Rottach-Egern
19. Marien, Gmund
20. Seelaub, Rottach-Egern
21. Löwen, Waakirchen
22. Kristall, Rottach-Egern
23. Kloster, Tegernsee
24. Antonius-Vital, Bad Wiessee
25. Arnica, Waakirchen-Schaftlach
26. Hof, Tegernsee
27. Luitpold, Bad Wiessee
28. Maximilian, Gmund
29. Leonhardi, Weissach
30. Alpina, Dürnbach
31. Wallberg, Rottach-Egern

Juni 2015
1. Marien, Gmund
2. Seelaub, Rottach-Egern
3. Löwen, Waakirchen
4. Kristall, Rottach-Egern
5. Kloster, Tegernsee
6. Antonius-Vital, Bad Wiessee